CALVINIST CONTACT

DUTCH-CANADIAN CHRISTIAN WEEKLY

"AND NOW, LORD, WHAT WAIT I FOR? MY HOPE IS IN THEE."
Psalm 39 : 7

DEC. 26, 1959 & JAN. 2, 1960 - No. 424 & 425 - 12 PAGES.
P.O. BOX 312, ST. B. HAMILTON, ONT.

14th YEAR of PUBLICATION
Authorized as Second Class Mail
Post office Department, Ottawa
Ontario.

OOK IN 1960:

Door Rev. N. B. Knoppers

VASTE GROND ONDER DE VOETEN

Er zijn mensen, die wat bang zijn voor het reizen per vliegtuig.

Hun devies is: "Geef mij maar vaste grond onder de voeten."

Hebt u er wel eens over nagedacht, dat die vaste grond toch maar heel betrekkelijk is?

Dan denk ik niet aan aardbevingen of grondverzakkingen. Die komen in Canada tot nu toe maar zelden voor. Maar ik denk aan de aarde zelf. Zij is een bol. Maar die bol zweeft helemaal los in de ontzaglijke, mateloze ruimte, die wij het heelal noemen.

Onze vaste grond is dus in het geheel niet zo vast. Een vliegtuig mag dan hangen in de lucht. Wij hangen toch ook maar ergens in het heelal. Zonder voetstuk en zonder steunpunt. En wij maken met deze zwevende en draaiende aardbol een reis door de wijde ruimte. Elk jaar gelukkig dezelfde reis om de zon. Maar intussen dan toch zonder rails.

Wie er goed over nadenkt, kan dat iets benauwends vinden.

Temeer, omdat onze aardbol niet de enige is, die zweeft door het heelal. Er zijn veel meer bollen. Op een heldere winteravond zijn de sterren aan de hemel niet te tellen. Wie wel eens door een sterrekijker gezien heeft, is overweldigd door het "heil des hemels". Zonnen, manen, sterren zonder tal. Allemaal op reis. Allemaal zwevend, los in de ruimte.

Nu mag de mens het zover brengen, dat hij van de ene bol op de andere overstapt. Mclean's Magazine voorspelde begin November, dat het jaar 1960 zal brengen "a Russian in orbit and a U.S. bull's eye on the moon". En voor 1966 is het vooruitzicht: "de mens landt op de maan". En voor 1967: "een basis op de maan". Misschien is dit tijdschrift straks nog achter met zijn profetieën. Hoe het zij, waarheen de mens ook zal reizen . . . nergens vaste grond onder de voeten. Aldoor maar zweven in het heelal.

Verder, zullen al die wentelende bollen wel in de eigen baan blijven? Geleerden houden zich met die vraag voortdurend bezig. Heus niet alleen uit het oogpunt van nieuwsgierigheid, maar ook vanwege het gevaar en de bedreiging in een eventuele afwijking. Sommige geleerden beweren, dat er al botsingen zijn geweest en dat er meerdere zullen volgen. Zij wijzen op de mogelijkheid, dat de mensheid zelf met al haar proeven bezig is de gang door het heelal te verstoren. De mensheid is bezig zulke, tot dusver ongekende energieën te ontketenen, dat er straks geen houden meer aan is. Wij hebben binnenkort die energieën niet meer in onze macht. En dan raakt alles in de war. Dan is het afgelopen. Ook met onze aardbol.

En daarmee ook met die laatste "grond onder onze voeten".

Laten wij niet zeggen, dat het onze tijd nog wel zal uitduren. Ook niet, dat die geleerden maar wat fantaseren.

Spreekt de Bijbel zelf niet van catastrofale veranderingen in het scheppingsleven?

In Matheüs 24 lezen wij van "sterren, die van de hemel zullen vallen". De krachten van het heelal zullen dus bewogen worden. De hemellichamen zullen niet langer hun geregelde loop hebben.

In de 2de Brief van Petrus is sprake van het met gedruis voorbij gaan van de elementen door vuur. Dan wordt in één adem ook de aarde genoemd met al de werken, die daarop gevonden worden. God's Woord wijst dus in die richting.

— — —

Wat te doen?

De eerste les, die wij maar eens goed moeten leren voor het nieuwe jaar, is het aanleren van nietigheidsbesef en het afleren van gewichtigheidsvertoon.

Wij kunnen onszelf zo geweldig belangrijk vinden. Onszelf zien als geslaagde immigranten en stoere calvinisten. Onze vergaderingen

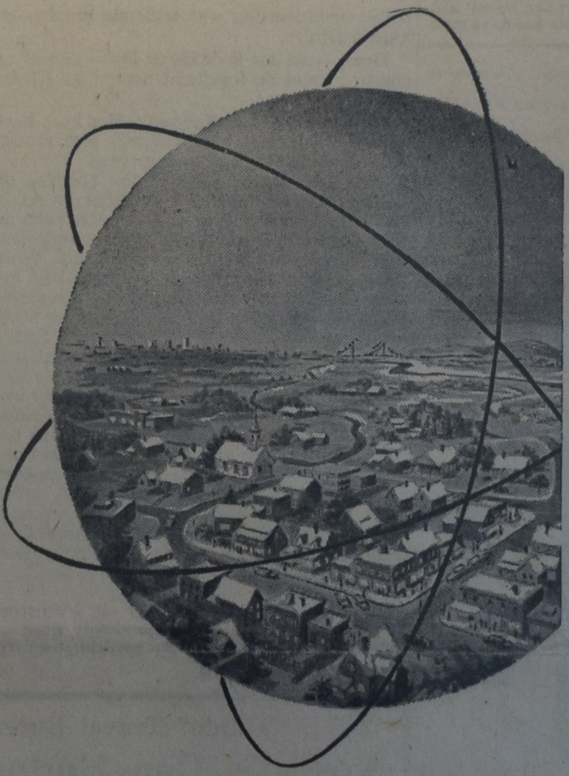

zijn soms loodzwaar van gewichtigheid. Menige kerkeraadsstoel kraakt van de zwaarte der beginselen er boven. Meer dan één artikel of rapport is zo geheid, dat de beuken in oude kathedralen daarbij vergeleken maar rietjes schijnen te zijn. Mensen, houdt op. En doet gewoon. Heel gewoon en heel eenvoudig.

Laten we in al onze discussies en beschouwingen beseffen, dat wij maar een heel klein stipje op een los zwevende bol zijn. Op een bol, die elk ogenblik in botsing kan komen met een andere bol. Het is zaak, dat wij in 1960 nog kleiner moeten worden dan wij al waren.

De tweede les is, dat wij onze betrekkelijkheid opnieuw zullen moeten weten.

Wij mogen gerust hard werken om vooruit te komen. Maar laten wij niet denken, dat we er dan zijn met een eigen huis of een stuk land. Nog minder menen, dat Canada *het* land van de toekomst is. Want de toekomst óók van dit land is, dat er geen steen op de andere blijft. Er zijn jongeren vandaag, die lachen om de woorden van vader of grootvader in het gebed aan tafel: "voedt onze broze, vergankelijke lichamen". Dat, zeggen zij, is ouderwets en belachelijk. Moet je vader zien! Zo'n stevige boer of zo'n reus van een kerel. Een toonbeeld van kracht en gezondheid! Maar vader heeft het dan toch maar beter begrepen dan zoonlief. Wij zijn en blijven broos en voorbijgaand. Kwetsbaarder dan ooit tevoren. Daaraan verandert een nieuw jaar geen zier.

— — —

Moeten wij dan maar spijt hebben, dat wij het zwarte pak in Nederland achtergelaten hebben?

Bij de pakken neerzitten?

En 1960 ingaan met een somber gezicht en een klagende stem?

Och, een dosis benauwdheid en angst zou menig onzer geen kwaad doen. Vooral de oppervlakkigen niet. Voor hen zou het inderdaad heilzaam zijn, wanneer ze in 1960 ein-

(Vervolg op pag. 2)

"Vrede op aarde" of wereldvrede

De opnieuw verkondigde boodschap van het Kerst-evangelie is wel in scherp contrast met de hoop die de wereld ons kan schenken. Uit de berichten die ons elke dag van dit afgelopen jaar weer bereikten blijkt immers dat wij alleen op een gewapende vrede tussen de volken behoeven te rekenen.

De tegenstelling tussen Oost en West heeft nog niets van haar scherpte verloren. En zelfs het Verre- en Midden-Oosten, waaraan het Westen gedurende de laatste jaren zoveel aandacht heeft besteed, zijn nog steeds in beroering.

Voor vele mensen is dit een grote teleurstelling. In het bijzonder voor hen die na het bezoek van Khrushchev aan de Verenigde Staten een keer in het getij meenden te constateren.

Uit de discussies van de Verenigde Naties kan men echter een andere conclusie trekken. De communisten blijken in deze vergadering alleen te gewagen van de "spirit of Camp David" wanneer dit in hun kraam te pas komt. Doch uit hun houding ten aanzien van de ontelbare problemen blijkt niet dat het hun daarmee ernst is.

De vrije landen laten zich door deze houding niet bedriegen en houden zich liever bij de nuchtere feiten. Daarom besloten zij tegen de wens van de Sovjet-Unie in de Hongaarse kwestie opnieuw te bespreken.

Hieruit blijkt dus wel duidelijk dat wij ook aan het eind van het jaar onzes Heeren 1959 op de machtigen der aarde ons betrouwen niet kunnen stellen. Temidden van het rumoer der volken zullen wij ons moeten keren tot het Kind van Bethlehem. Die alleen heeft als Man van smarten de schuld van de wereld op zich genomen.

* * *

Het is overigens een moeilijke opgave zich een duidelijke voorstelling te vormen van het verband tussen Kerstfeest en wereldgebeuren. Door de eeuwen heen heeft men immers geworsteld met de paradox dat het van vrede sprekende Kerstevangelie geen verandering schijnt te kunnen brengen in een naar rust smachtende wereld.

Christenen hebben doorgaans niet veel moeite hiervan een verklaring te geven. De vrede van het Kerstfeest slaat naar hun overtuiging op het herstel van de breuk tussen God en schepsel en kan daarom alleen in het geloof ervaren en beleefd worden.

Van deze waarheid zal niemand iets willen afdingen. De ellende op deze aarde vindt haar diepste oorzaak in de ongehoorzaamheid van ons geslacht en is in beginsel weggenomen door het in gehoorzaamheid verrichte werk van onze Heiland.

De in Christus verkregen vrede heeft echter ook betekenis voor het horizontale vlak der menselijke verhoudingen. Door uit het geloof te leven krijgen wij namelijk weer uitzicht op de Wet van God, welke niet alleen spreekt van liefde jegens de Schepper, doch ook jegens de naaste.

Om deze reden zal een Christen bij de overdenking van de betekenis van het Kerstfeest zich niet al te gemakkelijk van de wereld mogen afkeren. Nog minder zal hij het evangelie mogen opsluiten binnen de enge kring van vrome zielen, die in gewijde afzondering gedenken wat God aan hun ziel gedaan heeft.

De boodschap van Bethlehem heeft wereldwijde betekenis en grijpt rechtstreeks in op alle menselijke relaties. Zij geeft een verhoring op de smeekbede van de dichter van Psalm 72, die uit bewogenheid met het lot der verdrukten en ellendigen uitzag naar de Messiaanse Koning, die het volk zal richten met gerechtigheid en de gevallenen zal oprichten.

* * *

Het Kerstfeest plaatste ons daarom weer midden in de werkelijkheid van het leven. Dat kan een ontnuchterende ervaring zijn. Vooral wanneer wij zoveel moeite hebben gedaan om een warme sfeer te scheppen.

Op het Kerstfeest begeren wij dikwijls met rust gelaten te worden en sluiten wij de gordijnen voor de ramen die naar de wereld uitzien. Wij zingen "Stille Nacht, heilige Nacht" en "O Kindeke klein, O Kindeke teer" en krijgen daarbij soms tranen in de ogen. Zo ontroerd kunnen wij zijn.

Doch buiten onze woningen kan het zo koud zijn. Ook in de wereld tracht men Kerstfeest te vieren. In de havenkwartieren van Rotterdam, Halifax en New York behoeft men slechts een kroeg binnen te gaan om te zien wat dit soms betekent. Het stinkt er naar bier en jenever. En als men goed luistert kan men boven het lawaai van de bezoekers uit nog de klanken van een Kerstlied herkennen.

Fatsoenlijke Christenen komen daar niet graag en zeker niet op Kerstavond. Daarom vindt men er misschien wel een soldaat van het Leger des Heils, die blijmoedig een

(Vervolg op pag. 2)

VREDE OP AARDE OF WERELDVREDE?

(Vervolg van pag. 1)

gelegenheid zoekt om het Evangelie te verkondigen. Alzo lief heeft God de wereld gehad dat Hij Zijn enig geboren Zoon heeft gezonden, opdat een ieder die in Hem gelooft niet verloren zou gaan, doch het eeuwige leven zou hebben.

In Hongarije wachten tientallen jonge mensen op het moment waarop de gevangenis-deuren zullen opengaan en zij hun laatste wandeling zullen maken. Om te sterven voor het vuur-peleton. Met het geloof en de overtuiging van de jeugd hebben zij gestreden voor vrijheid en recht.

Wij gaven slechts enkele voorbeelden. Want niemand is in staat de ellende van deze wereld te beschrijven; van de ontelbare kinderen die door het oorlogsgeweld geestelijk en lichamelijk zijn verminkt.

Wie van ons zal dan niet zuchten: Vader van onze Here Jezus Christus, in welk een wereld leven wij?

* * *

Wanneer wij tot deze benauwende vraag gekomen zijn mogen wij ons laten vertroosten door het Kerst-evangelie. Want ondanks het feit dat wij allen het Kruis trachten te ontkennen, zal de Heiland de wereld nooit loslaten.

Ook thans staat Hij met uitgespreide handen midden in ons bestaan en wordt Hij niet moede ons uit te nodigen met de woorden: "Komt tot Mij allen die vermoeid en belast zijt en Ik zal U rust geven".

Dat hebben we toch goed gehoord! We mogen tot Hem komen met al onze schulden en zondige verlangens, met onze hoogmoed en liefdeloosheid. Dat kunnen wij kleine mensen, die onze naaste zo moeilijk kunnen vergeven, toch niet goed begrijpen. Maar dat behoeven wij ook niet. Zolang wij maar verstaan dat de liefde Gods in Jezus Christus ons uitdrijft naar de naaste.

Daarom zal een Christen zich ook inspannen zijn broeders van dienst te zijn en te verdragen, ook wanneer er moeilijke en lastige karakters onder zijn. Hij zal zich voorts beijveren om het Woord van God uit te dragen op alle terreinen van het leven en zal daarbij zelfs haast maken. Want de tijd is kort.

Doe ons als eens de Wijzen komen
Tot d'overgave van ons hart
Aan 't Kind dat op Zich heeft genomen
Ons àller schuld, ons àller smart.
En geeft ons lied'ren dan als klokken
Die juub'len door der and'ren nacht
En hun vermoeide zielen lokken
Naar 't Kind, dat ook op hén nog wacht.

"HET KRUIDENHUIS"
W. T. Bijlsma & Zoon
Nieuwmarkt 24, Amsterdam

Sedert 1916 speciaal adres voor geneeskrachtige kruiden. Samenstellingen tegen bronchitis, rheuma, galsteen, vetzucht, onzuiver bloed, slechte stoelgang enz. Gegarandeerd onschadelijk; verbetering spoedig merkbaar. Referentie-adressen op aanvraag. Schrijft ons Uw klachten!

Proefpakket, voldoende voor 2 mnd., $ 3.—. Kuurpakket voor 6 mnd. $ 7.—.

Onze beste wensen voor een gelukkig en voorspoedig Nieuwjaar.

WM. VAN OOSTEN
Insurance Agency
14 Heather Ave., London, Ont.
Tel. GL 1-7023

Wij wensen familie, vrienden en bekenden een gezegend Kerstfeest en een voorspoedig Nieuwjaar.

Fam. S. FEDDEMA,
Nestleton, Ont.

VASTE GROND ONDER DE VOETEN

(Vervolg van pag. 1)

delijk eens leerden wat trillende handen en knieën zijn.

Maar — en dat is de derde les — een waar christen moet de toevlucht nemen tot Christus.

Dit is geen eenvoudige zaak. Het kost handenvol werk. Het kost onszelf. Het vraagt overgave aan Hem. Elke dag weer.

De vierde les is, dat wij ook anderen op die Toevlucht wijzen. Menig onzer is nu in Canada al lang genoeg om eindelijk eens op te houden met de uitvlucht van vreemde omgeving, vreemd land en vreemde taal. Wanneer wij dan toch nog het Engels niet genoeg machtig zijn (langzamerhand een slecht teken van luiheid!), laten wij dan maar spreken door ons leven en onze handel. Daden spreken de naaste, die nog voor Christus moet gewonnen worden, trouwens sterker toe. Deze evangelisatie houdt echter heel wat meer in dan wat wij gewoonlijk evangelisatie noemen. Het gaat hier ook om onze dagelijkse arbeid, om de politiek en om het onderwijs. Ook daar moet de toevlucht genomen worden tot Christus. De vreze des Heren moet overal het beginsel van alle wijsheid zijn. De Christelijke school en de Christelijke actie moeten ons daarom in het nieuwe jaar in haar gelederen vinden!

— — —

Wie zo voor zichzelf en voor elk levensterrein de toevlucht tot Christus neemt, mag — ondanks alle nietigheid en betrekkelijkheid — goede moed hebben.

Goede moed ook voor 1960 met wie-weet-welke catastrofale ontwikkelingen.

Want de Toevlucht Christus is maar niet een noodhulp voor "zielen. Ook niet een soort "tranquilizer". En nog minder een kleine god met weinig bevoegdheid voor dit leven.

Vlak voor Nieuwsjaarsdag ligt het Kerstfeest.

Op dit feest is het ons gezegd: Alzo lief heeft God de wereld gehad, dat Hij Zijn eniggeboren Zoon heeft gegeven . . ." Voor "wereld" lezen wij hier het woord "kosmos", d.w.z. het geheel van de schepping. Dus het ontzaglijke, wijde heelal.

Onze toevlucht is de Heer van alles, wat er in de hemel en op aarde is.

Christus is de Heer van *heel* het leven.

Zijn bevoegdheid is actueel.

Mij *is* (niet *zal*, maar *is*) gegeven alle macht in hemel en op aarde.

Daarom mogen wij goede moed hebben voor 1960. En niet enkel voor onszelf maar ook voor onze kinderen. Want de belofte, d.i. Christus, is ook voor hen.

Zeker, dan weten wij, dat er een einde komt. Wij weten dit uit Zijn Woord.

De tijden illustreren enkel het Woord. Maar dit einde is dan tegelijk het begin van de vernieuwde hemel en de vernieuwde aarde.

Wat een toekomst!

Wat een goed jaar gaan we tegemoet!

Elke dag 24 uur dichter bij die toekomst.

— — —

Geen vaste grond onder de voeten?

Het is waar. Wij hangen maar wat te zweven en te draaien in de ruimte. Met het vooruitzicht van een geweldige klap.

Toch is er vaste grond onder de voeten!

Die vaste grond is CHRISTUS.

Hij alléén.

Maar Hij is het dan ook!

Het ideale Kerstgeschenk,
dat elkeen, zowel vrouw als man, als een bijzondere attentie op prijs weet te stellen.
Smaakvolle geschenk-karaffen van $ 1.50 tot $ 33.50
maken het U gemakkelijk Uw keuze te bepalen.
Geimporteerd uit Keulen, de bakermat van de ›4711‹ Echte Eau de Cologne.

"Guide" Travel Bureau
G. Den Hartog
39 King Street - Aylmer, Ont. - Phone 1152
"VOOR ALLE ZEE-, LAND- EN LUCHTREIZEN"
Wij bezoeken U gaarne en verzorgen visa en paspoort vrijblijvend.
Huisadres:
R.R. 2, AYLMER - PHONE 437-R-58

Uw vertegenwoordiger voor London en omgeving van de
Commercial Life Assurance Company of Canada
Wm Van Oosten Insurance Agency
Wil U ook gaarne van dienst zijn voor
Auto- Brand, Ongevallen en andere Verzekeringen.
14 HEATHER AVE. LONDON, ONT.
Telefoon: GL 1-7023

VAN DELFT'S BOOKHOUSE
HOLLANDSE SCHEURKALENDERS
Maranatha, Honingdruppels, Filippus, Kruimkens van 's Heren tafel, Gezelle Meerburg. $ 1.50 postpaid.
Prinsesse Kalenders $ 1.25 postpaid.
Canadian Pictorial Calendar $1.25 postpaid.
Daily Manna Calendar $ 2.25 postpaid.
Kerstkaarten met bijbeltekst $ 1.10 postpaid.
Succes Agenda's
7 Stars Diary
Lederen band $ 4.95
Plastic „ $ 2.50
Refills voor 1960 . . . $ 2.45
223 HESS ST. S.
HAMILTON, ONT.

• VADER
• MOEDER
• EN AL DE KINDEREN
IN ÉÉN FAMILIEPOLIS
Ja, dat kan bij de COMMERCIAL LIFE
VOOR VADER: een Levensverzekering van $ 5,000.00
VOOR MOEDER: een Levensverzekering van $ 1,000.00
VOOR DE KINDEREN: tot 21 jaar een tijdelijke verzekering voor elk kind van $ 1,000.00
Laat U eens volledig inlichten door een onzer agenten

Aan de Commercial Life Ass. Co. of Canada
1303 Yonge Street
Toronto
Ondergetekende zou gaarne inlichtingen ontvangen omtrent Uw Familiepolis.
Naam ....
Adres ....
Plaats .... Tel. Nr. ....

Hoofdkantoor:
1303 Yonge Street
Toronto 7
Tel. WA 5-4144
Kantoren in:
HAMILTON
KINGSTON
KITCHENER
LONDON
OTTAWA
SUDBURY
EDMONTON
CALGARY
VANCOUVER
★
COMMERCIAL LIFE
. . . behorend tot . . . .
The Netherlands Insurance Group
★

CALVINIST-CONTACT
DUTCH-CANADIAN CHRISTIAN WEEKLY
P.O. Box 312, Station B, Hamilton, Ont.
Phone LI 5-4636

Calvinist-Contact is published Friday every week.
Closing date: Saturday before date of issue.
Subscription price: $ 4.00 per year.
Published by Guardian Publishing Co. Ltd., Hamilton, Ont., on behalf of the Calvinist-Contact Publishing Association.

Executive Committee: Rev. Jac. Geuzebroek (President), Rev. A. H. Venema (Secretary), Rev. J. Van Harmelen, H. Tiesma and D. Farenhorst.
In charge of editorial matters: D. Farenhorst.
Associate Editors: Rev. A. De Jager, Rev. J. Gritter, Rev. F. Guillaume, Rev. K. Hart, Dave Valstar, Rev. H. Van Andel, Rev. T. C. Van Kooten.
Department Editors: Rev. J. Ehlers, Mrs. T. Van Ameyde, Rita Van Westenbrugge, Mrs. A. Wagenaar.
Contributors: A. Bisschop, C. Bijlenga, Mevr. J. M. De Groot—Vreugdenhil (Netherlands), Rev. J. De Jong, Rev. H. De Moor, Rev. J. Hanenburg, Rev. A. B. C. Hofland, W. C. Homburg, Rev. N. B. Knoppers, Rev. Dr. R. Kooistra, Rev. H. W. Kroeze, Rev. J. Kuntz, Miss H. C. Kruizinga, Rev. J. Overduin, Rev. A. Persenaire, Dr. L. Praamsma, Wm. R. Rang, Dr. J. Roukema, M.D., Rev. A. W. Schaafsma, Rev. D. J. Scholten, Prof. Mr. L. W. G. Scholten (Netherlands), Rev. Dr. P. Schrotenboer, Rev. Dr. G. J. Spijkman, J. W. F. Uitvlugt, Rev. A. J. J. VandenPol, Rev. F. L. VandenBom (Australia), Mr. J. VanderVliet, Rev. H. A. Venema, Mr. L. Verbeek, Mr. A. Verdun, P.Eng., Rev. J. Vriend, Rev. M. Vrieze, and others.

HOOP DER TOEKOMST

Terwijl wij dit schrijven ligt het jaar 1959 bijna geheel achter ons. Natuurlijk trachten wij dan ook het geheel der gebeurtenissen te overzien, of misschien in hetgeen voorbijgleed beginsel en geleide is te ontdekken voor het volgende jaar. Ligt in het gebeurde hoop voor de toekomst?

Natuurlijk mag een christen nooit pessimist zijn. Hij weet, dat naar de omschrijving van de Heidelbergse catechismus in Zondag 10 loof en gras, regen en droogte, vruchtbare en onvruchtbare jaren, gezondheid en krankheid, rijkdom en armoede en alle dingen, niet bij geval, maar van Zijn Vaderlijke hand ons toekomen. Maar zoals de Bijbelschrijvers zelf, men denke bijvoorbeeld maar aan de merkwaardige beschrijving van het wereldgebeuren, zoals Amos die geeft, ook rekening hielden met de ontwikkeling van de gebeurtenissen in het eigen land en daarbuiten en dan soms in de machtigste psalmen hun gevoelens lucht gaven, zo willen ook wij deze kleine periode van het jaar 1959 overzien. Loopt er een lijn door alles, die zal worden voortgezet in het komende jaar?

Buitenlands Overzicht
door
Prof. Mr. L. W. G. Scholten

Het jaar 1959 begon onder de schaduw van de pogingen van Khrushchev, om te komen tot de liquidatie van het geschil om Berlijn. Deze stad, onder haar viervoudig bestuur lag daar in haar westelijk gedeelte als een eilandje in een rode oceaan. Rusland wenste een eind aan deze toestand en gaf onomwonden te kennen, dat het desnoods tot een eigen oplossing zou trachten te komen. Velen meenden, dat de derde wereldoorlog aanstaande was, omdat het westen niet bereid was voor Russische dreigementen te wijken.

Thans zijn wij een jaar verder. Berlijn is in zijn status niet het minste veranderd. Nog steeds zijn er twee zones zelfstandig tegenover elkaar. Nog steeds is er verkeer mogelijk van het westen naar hetgeen nog altijd de hoofdstad is van het gehele Duitsland. De bevolking in het westen geniet nog altijd van haar vrij democratisch bestuur en van haar economische bloei en van de vriendschap, niet het minst van de Verenigde Staten. En Oost Berlijn verkeert nog steeds in dezelfde jammerlijke omstandigheden als in het begin van dit jaar.

Er zijn bijeenkomsten gehouden van de oost-europese staten, van de westerse democratieën, van oost en west in Genève. Het westen en het oosten hebben eigen bondgenootschappen gecontroleerd door allerlei onderhandelingen en overeenkomsten. Maar West Berlijn is nog steeds zelfstandig.

Dat geeft ons enige hoop voor de toekomst. Het is gebleken, dat Rusland, overigens evenmin als het westen, het uitbreken van de derde wereldoorlog wil bevorderen. In een toekomstige worsteling zijn er geen overwinnaars te verwachten, alleen maar verliezers. Dat betekent dat zolang het westen maar zijn eenheid weet te bewaren en zijn bewapening niet verzwakt, Rusland er niet aan denkt tot de aanval over te gaan.

Die eenheid echter kreeg in het jaar, dat voorbijging, enkele diepe en dreigende scheuren. Deze werden in de eerste plaats veroorzaakt door de buitenlandse politiek van De Gaulle. Deze droomt nog altijd van een herstel van de heersersrol van Frankrijk op het vasteland van Europa. De Gaulle weet zeer goed, dat deze pas kan worden verkregen, indien het Franse volk dezelfde ijver op allerlei gebied wil ten toon spreiden als bijvoorbeeld de bevolking van de Duitse bondsrepubliek met de hoofdstad Bonn. De Gaulle wil dit stimuleren door een krachtig bestuur. Daartegenover is er dit jaar oppositie gekomen van hen, die meer gevoelen voor een parlementair bewind met een zwak gezag. Bovendien heeft De Gaulle in zijn bevredigingspolitiek ten opzichte van Algiers zich vele oude vrienden tot vijanden gemaakt. Maar ondanks dit, wil De Gaulle leider zijn op het vasteland van Europa. Dat wil hij in de eerste plaats verkrijgen door een zelfstandige houding ten opzichte van de Noord Atlantische verdragsorganisatie. Hij wil zijn Middellandse zeevloot, ook in oorlogstijd, niet onder gemeenschappelijk, dat is Angelsaksisch bevel plaatsen. Hij wil de vrijheid hebben atoomwapens te smeden. Hij wil zoveel troepen gebruiken in Algiers, dat hij zijn Natoverplichtingen niet kan nakomen. Vandaar dat er krachtige vertogen door de Atlantische legerleiding tot Frankrijk worden gericht. Doet elk van de deelhebbers aan dit verbond hetzelfde, dan valt het verdrag uiteen en West Europa zal ten prooi vallen aan de Russen. Ondertussen heeft de Gaulle verschil van mening gehad met Adenauer, met Engeland en zelfs enigszins met de Verenigde Staten. België volgt de grote Franse zuster op de voet en wil de verzwakking van zijn leger camoufleren door opvoering van het aantal vrijwilligers. De Verenigde Staten hebben bovendien in uitzicht gesteld, dat zij in de naaste toekomst hun bijdrage aan de gemeenschappelijke verdediging moeten verminderen. De opneming van Spanje in de Navo is op zulk verzet gestuit, dat men er voorlopig maar van afziet en zich bepaalt tot een alliantie van Spanje met de Verenigde Staten. Slechts Nederland poogt op bescheiden wijze aan zijn verplichtingen te voldoen. Het heeft zijn troepen, bij gebrek aan ruimte binnen de eigen grenzen geoefend in Midden Frankrijk en men poogt het volgend jaar dit in het Noorden van Duitsland te kunnen doen.

Deze groeiende onenigheid is geenszins een aangename omstandigheid voor de toekomst van de vrije wereld, integendeel.

Op een derde punt willen wij wijzen, namelijk op de expansie van China. In de loop van dit jaar is China er toe over gegaan zijn internationale positie te verstevigen, niet door een politiek te voeren, die door Rusland wordt voorgeschreven, maar door zijn eigen vermeende belangen. Vandaar, dat het eerst begon zich naar het vroegere Franse Achter Indië, naar Laos uit te breiden. De plaatselijke gesteldheid maakt het erg moeilijk uit te maken, wat nu wel infiltratie is dan wel binnenlandse opstand. Laos beweert het eerste. Een commissie van de Verenigde Naties het andere. Maar hoe dit ook zij, hier poogden het westen en het oosten zich te verenigen, om de Chinezen terug te dringen. Het meedoen van Rusland aan deze anti China communistische politiek werd wel enigszins verhuld door een geruchtmakend bezoek van Khrushchev aan Peking. Toch zag men in dit gebeuren duidelijk een scheur, maar nu in de communistische eenheid.

Wat later richtte de uitbreidingslust van China zich naar de grensgewesten van India. China had toen enkele maanden eerder reeds Tibet onder de voet gelopen en de Dalai Lama verdreven. Rusland had dit met veel ongenoegen gezien, omdat daardoor het hart van Azië buiten de geprojecteerde invloedssfeer geraakte. Nog belangrijker was het, dat Nehroe door de beweging van de jongeren gedwongen werd positie te kiezen, ook door de voorbereiding van militaire maatregelen. Pakistan was reeds zover. Zou het dus mogelijk zijn tussen India en Pakistan de eendracht te herstellen, door het geschil om Kaschmir te beëindigen? Zou India bereid zijn, zijn zogenaamd neutrale houding ten opzichte van het communisme te matigen, nu het gevaar aan de bijna onverdedigde Noordelijke poorten klopt? Indien dit juist is dan zou de westelijke macht een buitengewone versterking ontvangen.

Zo bezien is er voor het wereldcommunisme weinig reden tot juichen. Dit zal de leiders is Moskou en Peking nog wel duidelijker zijn geworden door de grote triomfen, die Eisenhower op zijn lange reis, schier overal te genieten krijgt tot in het onherbergzame Afghanistan toe. Het schijnt toch, dat het Russische communisme, zelfs als het nog gelegenheid genoeg heeft tot uitbreiding, maar weinig sympathie geniet van de leiders der thans nog vrije volken. Dit verschijnsel wordt nog versterkt door de herinnering aan het verschrikkelijk gebeuren in Hongarije, dat weer zo dichtbij in het geheugen is gebracht door de berichten omtrent het terechtstellen van jongelieden, die drie jaar geleden aan de opstand hebben medegedaan. Ook dit is in zijn geheel een hoopvol verschijnsel.

GAAT U VERHUIZEN?
U behoeft geen risico te nemen als u een verhuizer kiest. Alle verhuizers zijn NIET hetzelfde.
Neem een
United Van Lines
"Quality Move"
Dat is veilig, prettig en zonder zorgen. Telefoneer ons om een begroting.
FIDELITY
VAN & STORAGE
LIMITED
Peter Van Dijk, Hamilton
Bus. JA 7-9256
Res. JA 8-5333

Tijd

God heeft de wereld toegemeten
een eigen, streng bepaalde duur.
Hoe dikwijls wij het ook vergeten,
straks is het tijd, straks slaat het uur.

Straks komt Zijn Zoon weer d'aard betreden,
Hij draagt als koren in de schuur,
allen die hier Zijn naam beleden.
Het onkruid werpt Hij in het vuur.

Zo hebben wij het steeds vernomen:
Straks slaat het uur, straks is het tijd!

Maar als de Heer vandaag zou komen,
wiens hart is dan voor Hem bereid?

Wie blijkt dan nog verrukt te dromen
van 't Rijk en de vervulde tijd?

Anton B. Lam

NAAR HOLLAND?
Voor al Uw reizen per BOOT of per VLIEGTUIG vraag vrijblijvend advies van:
C. STEENHOF
48 Crane Ave., Weston, Toronto 15
Telefoon CH 1-0811

WILLEM G. POOLMAN
advocaat
notaris
meester in de rechten
330 Bay St., Toronto 1, Ont.
(hoek Bay/Adelaide St.)
tel.: EM 3-1334
's avonds HU 1-8283
NEDERLANDSE EN CANADESE RECHTSADVIEZEN

Op de markt zult U ons niet vinden. Wij verkopen artikelen waar U op vertrouwen kunt.
Meubelen, Appliances en Naaimachines
koopt U natuurlijk bij de vakman die ook repareren kan. Uw adres:
DE JONGENS VAN MAPLE LEAF:
JACK ROMKES en HENRY VANDERVEEN
Maple Leaf
Sales and Service
Phone MA 8-2166
MA 8-8739
BOX 45 DUNDAS, ONT.

Aan de talloze verbruikers van onze producten willen wij gaarne een
Gelukkig Nieuwjaar
toewensen.
Het feit, dat onze producten steeds meer afnemers vinden over het gehele land, is voor ons een spoorslag om ook in 1960 de uiterste zorg aan ons fabrikaat te besteden.
Wm. Voortman
A. Voortman
VOORTMAN'S BAKERY
Burlington, Ontario

KERK EN WERELD

Een Samenvatting

De belangstellende lezer zal in onze bijdragen van de afgelopen maanden ongetwijfeld een bepaalde lijn hebben ontdekt. Om tot een verantwoorde beoordeling van de Noord-Amerikaanse maatschappij te komen hebben we ons immers telkenmale op het sociologisch vlak bewogen. Om er zeker van te zijn in deze gedachtengang te worden gevolgd zullen wij thans eerst een korte samenvatting geven van de voorgaande artikelen. Daarna zullen wij trachten uit deze studie enkele conclusies te trekken betreffende onze plaats in de moderne cultuur.

In "Geruisloze omwenteling" (C.C. Aug. '59) werd aangeduid dat er in de Noord-Amerikaanse maatschappij krachten aan het werk zijn, die vrijwel ongemerkt heenstuwen naar een wijziging in de sociale structuur. Het conflict tussen het bedrijfsleven en de moderne vakbeweging, dat steeds meer de gestalte van een strijd om de totale macht aanneemt, is daarvan slechts een verschijningsvorm. Het gaat in werkelijkheid veel meer om de vraag of het humanistisch vrijheidsideaal een oplossing voor de moeilijkheden kan geven.

Nog steeds zijn er velen die hieraan niet willen twijfelen. Zo schrijft bijvoorbeeld de Canadese historicus Bruce Hutchinson, dat de kracht van de Noord-Amerikaanse cultuur is gelegen in de verdeeldheid tussen de verschillende levenskringen. Sommigen zijn echter met Hutchinson bevreesd dat vele mensen moe zijn geworden van een verdeeldheid brengende vrijheid en daarom de gemakkelijke weg van de staatsalmacht willen opgaan.

Het is merkwaardig dat men in deze ontwikkeling sporen kan vinden van het Europese denken in het verleden. Ook ten tijde van de Duitse wijsgeer Hegel (1770-1831) zocht men uit reactie op de natuurwetenschappelijke denkwijze over de economische natuurwetten naar een methode die een einde zou maken aan de verbitterde strijd tussen de belangen-groepen. Hegel meende deze gevonden te hebben door ervan uit te gaan dat pas in de Staat alle particuliere belangen in volle harmonie worden verenigd.

De mogelijkheid bestaat dat men in Noord-Amerika eenzelfde richting gaat volgen. De geschiedenis laat namelijk zien dat de gedachte van de staatssouvereiniteit vooral wortel schiet in landen, waar de verwerkelijking van het humanistisch vrijheidsideaal tot bandeloosheid en wanorde heeft geleid.

* * *

In "Democratie op een dwaalspoor" (C.C. Oct. 9 '59) werd erop gewezen dat het tijdschrift "MacLean's Magazine" bij een onderzoek naar de gedachtengang onder de Canadese jeugd tot conclusie is gekomen die het bovenstaande gedeeltelijk bevestigen.

Het is namelijk gebleken dat een alarmerend groot aantal jonge mensen heel weinig belangstelling aan de dag legt voor de grond-vrijheden waarop het democratisch staatsbestel is gefundeerd. De jeugd heeft voorts niet alleen weinig vertrouwen in eigen oordeel, doch staat ook wantrouwend tegenover de leiding van de politici, die, naar werd verklaard, het te druk met zichzelf hebben om zich zorgen te maken over de wereldproblemen.

Het is niet zo moeilijk om in deze uitlatingen een weerspiegeling te vinden van het algemeen gevoelen in de Noord-Amerikaanse maatschappij. Prof. Marice Chagnon, docent in de psychologie aan de Universiteit in Ottawa, merkt in dit verband op, dat aan de hedendaagse jeugd zoveel tegenstrijdige waarden worden aangeboden, dat zij niet meer in staat is een eigen mening te vormen.

Daarom geven vele jongeren er de voorkeur aan zich te verschuilen achter de onpersoonlijke massa en de leiding over te laten aan een krachtige autoriteit. Zulk een houding kan in de toekomst de weg banen voor staatsalmacht.

De Christelijke gemeenschap is van deze invloeden niet gevrijwaard. Daarom schreven wij in "Worsteling om het nageslacht" (C.C. Nov. 13 '59) dat de Kerk in de dynamiek van de verwereldlijking is opgenomen en daarom tot plicht heeft op de hoogte te zijn van hetgeen er om ons heen plaats vindt. Vooral in deze tijd is het gevaarlijk zich als onaantastbare mensen te gedragen.

Er zijn dus verschillende redenen waarom de Calvinisten in Canada en de United States de geestelijke ontwikkeling in Noord-Amerika zullen moeten bestuderen.

In de eerste plaats om getrouw te kunnen zijn aan hun roeping als profeet, priester en koning op het brede terrein des levens. Men kan kwalijk verwachten dat onze omgeving gehoor zal geven aan het Christelijk getuigenis, indien wij er tegelijkertijd blijk van geven geen deel te willen hebben aan hetgeen er in dit werelddeel omgaat. ("Ons Burgerschap" Sept. 18 '59).

In de tweede plaats omdat de Kerk in haar strijd tegen de verwereldlijking rekening moet houden met de cultuur-sociologische achtergrond van de secularisatie.

Dr. R. Kooistra heeft hierover waardevolle opmerkingen gemaakt. Volgens hem zal de theoloog, als hij niet helder onderscheidt tussen de verschillende bestanddelen van wat men secularisatie noemt, tal van vergissingen in de ambtelijke praxis maken. "De cultuur-crisis raakt de theoloog als leider. Hij heeft niet alleen te maken met het kerkrecht, niet alleen formeel de overtredingen te registreren en tot tuchtmaatregelen over te gaan, maar moet met deze maatregelen een bepaald doel hebben, dat berekend is op de huidige crisis" ("De Geref. theoloog en de sociologie", pag. 76).

Laatstgenoemde gedachte is tenslotte in het bijzonder belangrijk met het oog op onze jeugd. Het is zo gemakkelijk te klagen over de houding van onze kinderen en hen zonder meer te veroordelen. Maar het is iets anders begrip te tonen voor het geheel van moeilijkheden waarin zij verwikkeld zijn geraakt.

Als tweede generatie immigranten leven zij immers in twee werelden, waartussen zij, dikwijls zonder veel steun, een compromis moeten vinden. Deze verwarrende gespletenheid in hun leven kan nooit geheel worden weggenomen. Maar de soms noodlottige gevolgen van dit probleem kunnen wel worden verzacht door hen tegemoet te treden met kennis van zaken. Opdat ons nageslacht zal weten dat wij als ouders niet negatief staan tegenover die andere wereld, doch juist in solidariteit met ons nieuwe Vaderland belangstelling voor haar problemen tonen en bereid zijn onze krachten in te zetten voor een maatschappij-inrichting overeenkomstig Gods geboden.

Er zijn Christenen onder ons die van dit alles niet willen horen. Volgens hen heeft de sociologie ons niets te zeggen en hebben wij genoeg aan het Woord van God. We zijn eerlijk gezegd bevreesd voor deze vroom-klinkende bewering. De Bijbel heeft ons immers niet geleerd de ogen te sluiten voor de geest van het ongeloof in de wereld.

De prediking van het Woord neemt onder ons de eerste plaats in. Daarover behoeven wij niet te strijden. Maar aan de gelovigen is opgedragen met het Evangelie de wereld in te gaan. Om aan deze opdracht te kunnen voldoen zullen wij moeten weten op welke wijze de Boze zijn invloed uitoefent en van welke theorieën hij zich bedient.

Dave Valstar

Een Voorspoedig Nieuwjaar

WORDT U TOEGEWENST DOOR

JAKE WOUDSMA

en

WILLIAM DIJKSHOORN

Wij danken U voor het vertrouwen ons geschonken in 1959 en hopen ook in 1960 op de meest prettige manier zaken met U te doen.

JAKE & BILL'S GARAGE
Fina Service
449 Ritson Rd. South, Oshawa

WIJ WENSEN U ALLEN EEN

Voorspoedig Nieuwjaar

PETER ZIJLSTRA

87 QUEEN ST., BRANTFORD

Het beste adres voor Uw

TEXTIEL en HOLLANDSE GROCERIES

"Ik ben de Weg . . ."

Onderstaand artikel, dat wij vertalen uit The Canadian Intelligence Service, trok ons aan door het vrij positieve geluid, waarmee we uit deze Canadese hoek verblijd werden. De originele titel is "I am the way . . ."

In het jaar 1959 zagen wij het Communisme standhouden op de overwinningen van het verleden, terwijl het nieuwe uitvallen deed tegen Tibet en de noordelijke grenssectors van India. En terwijl het God-loze communisme de miljoenen in Azië aan zich onderwerpt, verergeren in het Westen de inwendige spanningen en kwalen met de dag. Als een voorbeeld daarvan geven we hier een paar persberichten van de laatste weken:

"CHRISTMAS IN SCHOOLS RAPPED BY PROFESSOR" —*Toronto Star*, Nov. 10

Dr. Theodore Brameld, professor of philosophy at Boston University, speaking in Toronto —

—Criticized school principals who insist on pupils' repeating the Lord's Prayer.

—Expressed horror at the thought that children in some schools are taught to read the Bible.

—Opposed the teaching of any religion in elementary school or in the home.

" 'FREE LOVE' IDEAL IN COLLEGE PAPER" Victoria *Daily Times*, Oct. 32

The Victoria College *Spectator*, in an article entitled *Free Love and Society* which was signed by a 19-year-old girl pre-med student and Sunday school teacher, suggested that laws governing sexual relations "are, to say the least, outdated and impractical . . . It seems to us that it is now time to modify our sexual mores so that they are more in line with the existing reality."

"NEW GLOBAL IDEOLOGY BASED ON EVOLUTION IS URGED BY HUXLEY" —*Globe & Mail*, Nov. 27

Hier zijn de bewijzen dat een maatschappij, die beweert op Christelijke waarden gebaseerd te zijn, bezig is, uiteen te vallen. In het eerste geval, wat Dr. Brameld eigenlijk nastreeft is een door en door geseculariseerd onderwijssysteem. Maar dat is precies datgene wat het grootste deel van de Westerse democratieen al hebben en de resultaten zijn in een woord schokkend in de vorm van ongevenaarde misdadigheid, corruptie en immoraliteit.

Uit het geval van de aanbeveling voor "vrije liefde" in het Victoria studentenblad klinkt de roep: Laten we ons gedrag niet aanpassen aan Gods wet; maar laten we de wet veranderen en die aanpassen bij ons gedrag.

Tenslotte zegt Sir Julian Huxley dat we ons moeten afkeren van geloof in een bovennatuurlijke religie en een nieuwe religie moeten ontwikkelen, gebaseerd op het aanbidden van onze eigen ontwikkeling en schepping.

Dr. W. C. Smith, professor of comparative religions aan de McGill Universiteit zei vorige maand dat de grootste bedreiging voor de wereld vandaag is het ontbreken van geloof in enig systeem van waarden. Ja, inderdaad, dit is de grootste kwaal van de Westerse wereld.

IS ER EEN WEG?

Zeker, het Christendom, verloren als het vandaag is (of schijnt, red. C.C.) kan in dit seizoen een ogenblik stilstaan, om temidden van ziekelijke zakelijkheid de *ware* betekenis van de Kersttijd te hervinden. Wat vieren we, als het niet is de geboorte van Jezus Christus, God in het vlees?

Christus was geen relativist. Terwijl Hij met woord en daad bewees de Zoon Gods te zijn, zei Hij: *Ik ben de weg, de waarheid en het leven.* En Zijn volgelingen, van geslacht op geslacht, bouwden op Zijn leer een maatschappij die als nooit tevoren gerechtigheid en waardigheid schonk aan de mens.

Negentien eeuwen geleden wees Jezus de weg naar geestelijke gezondheid en verlossing. En Gods Woord wijst ook de weg, door de geboden en de morele wetten, naar een goede en gezonde maatschappij.

We hebben geen behoefte aan meer menselijk ingestelde "religies" en Goden, maar een terugkeer tot de eeuwige God en tot het aloude geloof, dat eens de heiligen overgeleverd is en het herstel van de morele en geestelijke waarden daaruit voortkomende.

"Ik ben de weg, de waarheid en het leven . . ."

HOLLAND LIFE
INSURANCE SOCIETY LIMITED
HOLLAND LIFE BUILDING
1130 Bay Street, TORONTO 5 - WA 5-4511
General Manager: J. C. TUPKER

GEZIN VOLDOENDE VERZORGD?

A° 1807 Holland Life

SPAREN IN BUDGET OPGENOMEN?

SPREEK HIEROVER EENS — VRIJBLIJVEND — MET EEN ONZER AGENTEN OF KOM EENS PRATEN OP EEN ONZER KANTOREN IN

Toronto - Hamilton - Montreal - Vancouver - Edmonton

"WIBO" TRAVEL SERVICE Ltd.
LONDON, ONT.

AGENTEN VAN ALLE SCHEEPVAART- EN LUCHTVAARTLIJNEN

PROFITEER: van de juist ingevoerde 10% retourreductie in het off-season per SCHIP of

MAAK GEBRUIK: van de Familiereductie per VLIEGTUIG geldig tot 31 Maart.

POSTIAN BUILDING Tel. GE 2-8373 395-397 DUNDAS ST
Open tot 5.30; Vrijdag tot 9 uur; Zaterdag tot 1 uur.
Vraag naar JOS. BOERKAMP

COMPARE - ANYWHERE en U zult ontdekken
Slager's Furniture Ltd. is toch **Voordeliger**
645 BARTON STREET EAST PHONE LI 9-9810 HAMILTON ONT.

Gelukkig Nieuwjaar

U allen toegewenst

door Mevr. Jacoba M. De Groot-Vreugdenhil

Het is merkwaardig hoe snel we vergeten. Van wat ons gisteren bezig hield is een gedeelte ons vandaag bij gebleven; we denken er nog over en praten er over als we er de kans voor krijgen. Maar een ander deel van het gisteren beleefde moeten we ons te binnen roepen. En na een week of een maand hebben zich zoveel andere gebeurtenissen er overheen gelegd, dat we het

Prof. J. E. De Quay

gebeuren van gisteren (als het niet heel belangrijk of schokkend was) alleen door middel van bepaalde hulpmiddelen van al die andere belevenissen, vroegere en latere, kunnen onderscheiden.

Zoals het met onze persoonlijke belevenissen gaat, zo verloopt het ook met wat we als volk beleven. Wat gisteren het onderwerp vormde van uitgebreide krantenartikelen en radio- en televisiereportages moet vandaag geheel of gedeeltelijk plaats maken voor andere thema's en over een week of een maand is het waarschijnlijk al niet meer terug te vinden. Tenzij het heel belangrijk of schokkend is. Maar tegen het einde van het jaar gaan de kranten, de radio en de televisie bepaalde hulpmiddelen toepassen om een deel van wat er in 1959 met ons volk gebeurde nog een keer terug roepen. Er verschijnen overzichten in de kranten, oude foto's worden herplaatst, gedeelten van oude radio- en televisiejournaals worden uitgezonden. Helaas, nu ik aan u in Canada een overzichtsbrief moet schrijven zijn we aan dat alles nog niet toe. Ik kan het niet van de krant en de radio hebben, maar moet mijn eigen herinnering (en aantekeningen) nagaan. Wat is er in 1959 eigenlijk in ons land gebeurd?

* *

Toen het jaar begon zaten we midden in een regeringscrisis, dat heb ik dan toch onthouden. Vlak voor de kerstdagen van 1958 weigerde de Kamermeerderheid Minister Hofstra's belastingverhogingen voor twee jaar te verlengen en daarop legden de socialistische ministers hun portefeuille neer. Dat betekende het einde van het kabinet-Drees. We kregen een kabinet-Beel, dat uit de niet-socialistische ministers van het kabinet-Drees bestond plus de rooms katholieke premier Beel. Dit kabinet-Beel stelde voor, de Kamer te ontbinden en pas als er een nieuwe volksvertegenwoordiging was gekozen een nieuwe regering te vormen. Daarmede zouden een paar maanden verlopen en in die tijd konden de lopende zaken door het 'romp' kabinet-Beel worden afgedaan.

Nu, het duurde inderdaad twee maanden voor de verkiezingen werden gehouden en daarna verliepen er weer twee maanden voor er een regering kon worden gevormd: het kabinet De Quay, bestaande uit de drie grote christelijke partijen en de (liberale) Partij van de Vrijheid. Door die laatste partij was namelijk de grootste verkiezingswinst behaald. De (socialistische) Partij van de Arbeid hield zich afzijdig. Toen in september van dit jaar in troonrede en miljoenennota de nieuwe regering haar program aanbood werd dit over het algemeen gunstig ontvangen. Ook de begrotingsbehandeling had tot dusver een bevredigend verloop. Moeilijke kwesties als bijvoorbeeld de huurverhoging kwamen nog niet aan de orde. Het vrijere loonbeleid, dat door deze regering wordt voorgestaan, ontmoette bij een deel van de Kamer kritiek. Een heet hangijzer wordt de komende legalisering van de voetbaltoto, waartegen bij protestants-christelijk Nederland principieel bezwaar bestaat en bij rooms katholiek Nederland niet. Een wetsontwerp, dat de inleg tot een gulden en de prijs tot f 25.000 wil beperken, roept bij links en rechts weerstanden op. Maar vermoedelijk wordt daarover dit jaar niet meer beslist.

Voor het overige bestaat er bij een groot deel van het volk eigenlijk niet veel belangstelling voor de politiek. Een voetbalwedstrijd nationaal of internationaal, wekt in de trein een levendiger discussie dan de verkiezingsstrijd. Vele mannen zijn ijveriger en trouwer supporters van 'hun' voetbalclub dan van hun politieke partij.

Dat was dus het politieke gebeuren van 1959, vluchtig opgehaald. Conclusie: de eigenlijke beslissingen zullen in 1960 moeten volgen.

Hetzelfde kan gezegd worden over de pogingen tot herstel van de kerkelijke eenheid. Het "gesprek' tussen de Hervormde en de Gereformeerde Kerk moest beëindigd worden; 'de verschillen tussen de beide kerken zijn te groot', aldus een gemeenschappelijke brief van de afgevaardigden van de synoden. Dit betekent gelukkig niet, dat er tussen deze kerken geen enkele vorm van contact en samenwerking meer bestaat.

Grote blijdschap verwekte aanvankelijk bij velen het bericht, dat de Gereformeerde Kerken de leeruitspraak van 1946 (de zogenaamde vervangingsformule) niet meer als een bindende uitspraak zullen beschouwen. Hierdoor zou, naar men hoopte, de hereniging van de 'synodale' en 'vrijgemaakte' Gereformeerden mogelijk worden. Tot nu toe zijn de reacties uit vrijgemaakte kring op het synodale besluit niet erg moedgevend. Het beslissende woord zal echter gesproken moeten worden door de komende vrijgemaakte synode.

Wat moet ik nog meer in herinnering brengen?

Koningin Juliana, onze beminnelijke vorstin, vierde dit jaar haar vijftigste verjaardag. Als hoge gasten ontving zij de Sjah van Perzië en de koning van België. Prinses Beatrix werd 21 jaar en maakte zich niet alleen in eigen land maar ook overzee populair, toen zij bij de Hudson-herdenking ons land vertegenwoordigde.

We hebben in ons lage natte land een langdurige droogte beleefd, die in sommige streken tot een noodtoestand heeft geleid. Hoe zonnig en lang de zomer van 1959 ook was, hij heeft een deel van ons volk om regen leren bidden. Dat de oogst nog gunstiger bleek dan zich aanvankelijk liet aanzien was een reden tot dank. Ook dat ons volk zich in 1959 in welvaart mocht verheugen. De werkloosheid waarover een vorig jaar nog zorgen bestonden is in de loop van het 1959 bijna constant verminderd. In het begin van het jaar werd over de te grote melkproductie geklaagd. Daarover horen we nu niet meer. Het schijnt dat er voorlopig zowel voor melk als voor de boter voldoende afzetmogelijkheid is gevonden.

De woningnood evenwel drukt aan het eind van 1959 bijna even zwaar als aan het begin.

Uren, dagen, maanden, jaren vlieden als een schaduw heen, zingen we straks. Bij het terugzien merken we, dat het jaar 1959 veel goede uren, dagen en maanden heeft gebracht. Beschamend veel als we bedenken, dat niet ver van ons vandaan, achter het IJzeren Gordijn, hele volkeren weer een jaar lang vergeefs hebben uitgezien naar het uur van de vrijheid.

Leer ons zo onze dagen tellen, dat wij een wijs hart bekomen, staat in de psalm die in onze kerken en gezinnen op de oudejaarsavond gelezen wordt. Onze hoop en verwachting voor het komende jaar, voor ons land en ons volk, voor onze landgenoten overzee en voor heel de wereld kunnen niet beter onder woorden worden gebracht dan in de verzen, waarmee de negentigste psalm eindigt: "*De liefelijkheid van de Here, onze God, zij over ons, en bevestig Gij het werk onzer handen.*"

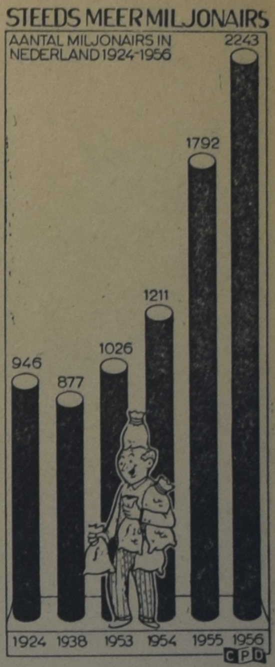

ELKE DAG WORDT ER EEN NEDERLANDER MILJONAIR

Hoe doen ze het toch? Volgens de laatste gegevens van de belastingdienst telde Nederland in 1956 precies 2243 miljonairs. Het jaar daarvoor waren het er 1792 zodat er dus per dag minstens 1 miljonair bij kwam. Het blijkt dat bijna een kwart van de totale vermogensbelasting door deze 2243 miljonairs wordt opgebracht. Kringen die het weten kunnen zeggen dan ook dat men ze duidelijk kan horen klagen.

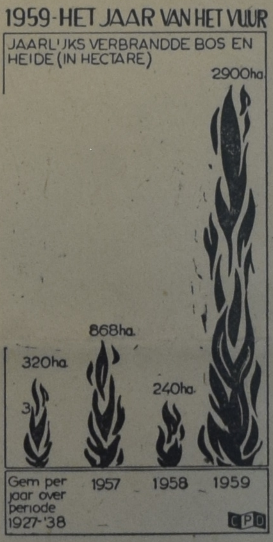

Gelukkig kent Nederland niet zulke grote bosbranden als Canada en de V.S., maar wij moeten hier op elk stukje ongerept natuur bijzonder zuinig zijn, want het is mondjesmaat al wat de klok op het gebied van onze recreatie slaat. Afgezien nog van deze recreatie is het bos dat wij bezitten uiterst waardevol als houtleverancier.

1959 is dan ook een waar rampjaar voor bos en heide geweest. Maar, liefst 2900 hectare gingen verloren door het vuur. Hoe triest het jaar wel was blijkt duidelijk uit onze grafiek, die voor dit jaar de situatie tot 1 okt. aangeeft. Een ruwe schatting vertelt ons dat wij de schade van de bos- en heidebranden dit jaar wel op een paar miljoen mogen ramen. De oorzaken van al de branden staat lang niet altijd vast. Zeker is het wel dat ca. 29% van de branden wordt veroorzaakt door de onvoorzichtigheid van mensen, beter is het misschien om hier te spreken van domheid.

Ongeveer 8% van de branden wordt door de mens met opzet aangestoken, dat zijn dan de gevallen waarin men de oorzaak van de brand heeft kunnen opsporen.

ANKE

door

FOKA VAN LOON

KORTE INHOUD: Na een onbezorgde jeugd als dochter van een Noord Hollandse dorpssmid is Anke in het grote leven gekomen. Ze is nu mevrouw Millenaar en ze heeft een goede man en een lief dochtertje. Toen kwam plotseling de dreiging van een tweede wereldoorlog en ook Harry Millenaar moest onder de wapenen. Anke bracht met haar kind een kort bezoek aan haar ouders maar is nu weer thuis in de stad. Haar benedenburen, de oude, blinde — en ongelovige — meneer van Garderen en diens devoot Rooms vrouwtje Sanne hebben intussen tot hun grote vreugde een huisgenoot gekregen, Leo een ongetrouwde officier, die zonder dat Anke het weet, onder haar bekoring komt. Hij vecht er dapper tegen maar de omstandigheden maken het hem moeilijk.

* * *

(64)

Anke holt lachend met haar vrachtje de deur uit. "U ken me niet te veel plage," bravourt ze. "Ik blijf er heel m'n leven kuin op, dat ik een Noordhollandse ben."

Corry laat zich na het eten gewillig in haar bedje stoppen. De duim gaat linea recta naar haar mondje — niet lang daarna slaapt ze. Hiermee is het laatste spoor van twijfel, of het kind werkelijk niets mankeert, uit haar moeders hart verdwenen. Ze zet de thee en schudt wat zoutjes op een schaaltje. "Hè, nu nog een boek," hunkert ze. "Even halen."

Voor Leo's kast staand, laat ze turend haar oog langs de rijen boeken gaan. Leo helpt haar niet zoals gewoonlijk om een keuze te doen.

"Is dit iets voor mij?" Haar vinger blijft rusten op "Die Heilige und ihr Narr" van Agnes Günther.

"Ja, 't is romantiek in de beste zin van 't woord. Alleen, 't leest nog al moeilijk. U doet verstandig dan ook maar dadelijk een woordenboek mee te nemen."

Anke overweegt nog even. Dat 't niet zo vlot leest, vindt ze geen bezwaar, maar 't is nogal een lijvig geval, ze zal 't niet vóór Zondag uit hebben. Als Harry thuis is en 't ziet, zal hij snaakse opmerkingen maken over zijn geleerde vrouw, die hem voorbijstreeft en hem straks in grote verlegenheid zal brengen door hem in vreemde talen aan te spreken.

Leo slaat haar, geleund tegen de kast, gade. Wat gaat er om in dat hoofdje? Wat moet die grappige rimpel daar boven haar neus? Waarom verliezen die bruine ogen hun glans? "Wat peist gij? Wat grijst gij?" verbreekt hij zacht de stilte, die tastbaar is in de kamer. Zonder hem aan te kijken, antwoordt Anke: "Och, dat begrijpt u toch niet, u is zo heel anders dan . . ." ze stokt plotseling.

"Nu ga verder," dringt Leo aan. Hij doet een stap naar haar toe.

"Nee!" schudt Anke en houdt zich alsof ze weer alle aandacht heeft bij de boeken.

In Leo's ogen flikkert een vreemd, onrustig vuur, de weerspiegeling van een gevaarlijke geest die op dit ogenblik de boventoon voert in zijn hart.

"Dacht u, dat er iets was, dat ik van u niet zou kunnen begrijpen?" vraagt hij langzaam. "Meent u dat?" Hij staat nu vlak voor haar. "Anke?" 't Is voor het eerst, dat hij haar bij haar naam noemt, maar hierdoor dwingt hij haar, hem aan te zien. Anke beweegt zich niet: Leo's verlangende ogen houden de hare gevangen en vragen — blijven vragen, om zijn mond is een tedere, lokkende lach.

Anke staat roerloos, tot een onzichtbare hand haar de schellen van de ogen wegrukt. Ze ziet — o God, die bloem met haar bedwelmende geur, waar ze al bezig was haar handen naar uit te steken, is een giftige moerasplant!

Nu hebben Leo's ogen geen macht meer over haar. Alle kleur is uit haar gelaat geweken, wel toonloos, maar volkomen beheerst zegt ze: "Mag ik dit dan nog eens van u lenen? Dan zal ik u niet langer ophouden. Dag Mijnheer ter Stege."

Geslagen als hij is, vormen Leo's lippen een antwoord en een groet, hij brengt 't niet verder dan tot een machteloos, hees geluid.

Zonder de Van Garderens te groeten rent Anke, als door hellemachten achterna gejaagd, de deur uit. Voor het bedje van haar kind knielt ze neer en staart lang op het lieve gezichtje.

"Kindje," fluistert ze. "Kind van je vader." Ze beeft over heel haar lichaam. Verlossende tranen druppen neer op het lakentje. Ze snikt in wilde vertwijfeling. Corry kreunt in haar slaap en woelt haar hoofdje in het kussen. Dan staat Anke op, ontkleedt zich werktuigelijk en legt zich ook op haar bed. Haar wangen branden koortsig, haar ogen sperren zich angstig wijd ogen in het duister. O, God, 't is Leo, die ze liefheeft. Naar hem gaat heel haar wezen uit. Het is dus tóch waar, dat je zo onvoorwaardelijk lief kunt hebben. Hij beantwoordt aan de verwachting, die ze als heel jong meisje had van hem, die de eerste zou worden in haar leven. Hij is de prins, waarvan haar nuchtere moeder haar deed geloven, dat hij niet bestond, maar alleen voorkwam in sprookjes. Ze kreunt, zonder het te willen, hard en klagend, tot Corry meewarig begint te schreien. Met één sprong is Anke uit haar bed, knipt het licht aan, buigt zich over het kind en vleit: "Wat is er, vrouwke?" Slaperig wrijft het in de oogjes, opent ze op een kiertje en glimlacht lief en aanhankelijk. 't Roert Anke tot in haar ziel, want het is Harry's lach zó sprekend, dat ze als nooit te voren, in het kind de vader herkent. "Lieveling, wil je bij moeder slapen?" Het kleintje steekt onmiddellijk bereid de handjes uit en sluimert met haar hoofdje aan Moeders borst, spoedig weer in.

Ook Anke valt in een lichte slaap. Ze droomt. Ze gaat weer naar school. Tine Wijers zegt voor de klas een gedicht met haar heldere, buigzame stem: "Als klare kinderogen, U schouwen in de ziel. Heeft U dan nooit bevangen, Een pijnigend verlangen, Naar reinheid, die U al te zeer ontviel? O God, ik wilde wezen, Zo goed, dat ik zonder vrezen, Die blikken kon doorstaan. En zeggen: Schouw mijn kleine, Uw moeder is gans reine. Het kwaad is niet, dan lángs mij heengegaan!"

Ergens, is die hoek van het lokaal, lacht iemand, het is een onaangename, lelijke lach. Een stem, met een nasale bijklank zegt: "Dat was een heel mooi versje. Aleen wat ouwelijk voor een meisje, dat nog te klein is voor tafellaken en te groot voor servet." Dan lacht Mijnheer Leens, want hij is het, weer zo hard en smakelijk om eigen geestigheid, dat Anke er wakker van wordt.

De droom is weg, maar het lied is gebleven en tot in het oneindige herhaalt ze: "O God, ik wilde wezen, Zó goed, dat ik zonder vrezen, Die blikken kon doorstaan."

De zelfde hand, die haar de afgrond deed ontwaren, sluit ten leste die brandende ogen en maakt het hart dat zich zelf beklaagt, rustig. Hij zendt een storeloze slaap.

De volgende morgen staat Leo met saamgenepen lippen en het gezicht van één, die een zware strijd heeft gestreden, op het bureau van zijn chef en vraagt om zo spoedig mogelijk te worden overgeplaatst.

* * *

"Je moet niet dadelijk zo angstig zijn, alle kindertjes mankeren wel eens wat." Samen staan Mevrouw van Garderen en Anke bij het bedje van Corry, die wat bleek en lusteloos in het kussen hangt. Anke antwoordt niet, maar worstelt met haar tranen. Wat verwonderd, want er is volgens de oude dame helemaal geen reden zo neerslachtig te zijn, klopt ze het jonge moedertje op de rug. "Kom, kom, moedig zijn, Vogeltje. Of voel je je zelf ook niet erg prettig? Je ziet er niet bepaald florissant uit." Ze dreigt Anke schertsend met haar vinger. "O, dat schaatsenrijden! Leo zag ook al zo betrokken van morgen. Ik zei: "Ja, jongetje, dat komt er van, als een mens zijn maat niet kent. Jullie maakten het gisteren naar mijn zin veel te lang voor een eerste keer."" Ze keuvelt het grijze dametje, bezield door een prijzenswaardige ijver om Anke over haar ongemotiveerde onrust heen te helpen.

(Wordt vervolgd.)

1959 Een R

"En nu, wat verwacht ik,

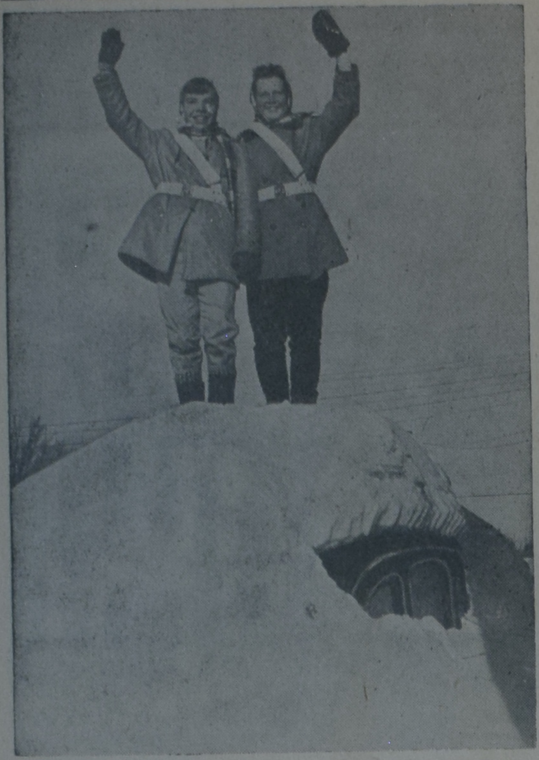

In het eerste nummer dat van Calvinist Contact in 1959 verscheen, werd het toen nog 'nieuwe jaar' een "Herdenkingsjaar" genoemd. Dit is het ook geweest voor de lezers van Calvinist-Contact en voor een groot deel van de Protestantse Christenheid over de gehele wereld, die in het nu bijna afgelopen jaar met dankbaarheid heeft stilgestaan bij de herdenking van de geboorte van de grote Kerkhervormer Johannes Calvijn en het verschijnen van diens boek "De Institutie". En zo mogen wij in dit laatste nummer dat dit jaar van ons blad verschijnt opnieuw herdenken, stilstaande niet alleen bij de zegeningen die wij in het afgelopen jaar hebben ontvangen, maar tevens ons realiserend, welk een voorrecht God ons in de Reformatie heeft gegeven. Is het U opgevallen, lezer, dat er bovenaan de titelpagina van ons eerste nummer in 1959 te lezen stond: "Fear not, I am the first and the last"? Dat had een zeer speciale betekenis aan de ingang van het nieuwe jaar. Jezus Christus was in 1959 de eerste en Hij zal ook de laatste zijn, zodat wij niet hebben te vrezen. Daarom hebben wij ook voor dit jaarwisselingsnummer als een belijdenis de tekst gekozen "And now, Lord, what wait I for? my hope is in Thee".

Het jaar begon met bergen sneeuw en een overvloed van koud weer. Op sommige plaatsen werd het verkeer stilgelegd en auto's totaal begraven onder de sneeuw, zoals op deze foto, waar de kinderen bovenop de ondergesneeuwde auto U vrolijk toewuiven.

Met het Woord van God kunnen wij inderdaad zonder vrees het ene jaar achterlaten en het andere binnengaan. En we mogen ook het hele jaar door ons verlaten op het Woord Gods, wat zijn uitdrukking vindt in de wekelijkse tekst, die wij op onze voorpagina, verheven boven alle ingewikkelde artikelen en politieke beschouwingen als een "Licht op ons pad" meevoeren. We hopen dat onze lezers dit hoekje ook nooit overslaan; het is de belangrijkste boodschap die gebracht kan worden.

★

Bij het terugzien op een afgelopen jaar proberen wij altijd ons een indruk te vormen van het geheel van gebeurtenissen, die stuk voor stuk gedurende het jaar tot ons, of over ons zijn gekomen. Een jaaroverzicht moet ook inderdaad een 'overzicht' bieden en het is daarom niet onze bedoeling, alle feiten in systematische volgorde en rangorde te vermelden. Het gaat ons nu allereerst om een antwoord op de vraag: "Wat voor een jaar is het geweest?". En dan zouden we 1959 misschien het beste kunnen aanduiden als een jaar van stabilisatie; waarbij wij dan het oog hebben op de gemeenschap van calvinistische Nederlanders in Canada, de lezerskring van ons blad.

In het algemeen is 1959 zo een rustig jaar geweest. Er zijn weinig nieuwe gezichten bij gekomen, hetgeen het voordeel had, dat kerkelijk en organisatorisch men aan elkaar kon wennen. De opbouw van het kerkelijk leven en van de christelijke organisaties en scholen ging zonder grote schokken rustig voort. Zelfs van het front van de Christelijke vakbeweging(en) waarvoor 1958 een zeer bewogen jaar is geweest, was weinig nieuws te melden. Aan het begin van 1959 was het niet duidelijk, hoe deze zaak zich verder zou ontwikkelen. Zoals bekend bestonden er op dat moment twee groepen, de ene als voortzetting van de C.L.A.C. en de andere als een nieuwe organisatie onder de naam C.T.U.C., beide strevend naar de opbouw van een christelijke arbeiders organisatie. Naderhand bleek, dat ook in Alberta en B.C. afzonderlijke organisaties gevormd waren, zodat op het ogenblik tenminste vier organisaties op dit gebied bestaan, waarvan gehoopt wordt, dat zij via een voorzichtig geleid contact weer tot samenwerking kunnen komen. Het is in 1959 gebleken, dat bij de opbouw van een christelijke vakorganisatie in Canada nog veel studie nodig is, voordat men kan zeggen, dat men de situatie beheerst en overziet. Overigens heeft een uitstekend geslaagde C.L.A.-conventie op 2 October in Brantford

aangetoond, dat de belangstelling voor dit werk nog ten volle leeft bij velen en ook van de zijde der C.T.U.C. bereikten ons verwachtingsvolle geluiden. In Alberta werkt de C.L.A. rustig verder aan een "nieuwe koers" (C.C. 3 April 1959). Men heeft daar thans een eigen fieldman en een eigen tijdschrift. Evenals in British Columbia, waar de basis nog breder is dan in Alberta, neemt men niet alleen arbeiders als leden op, maar ook werkgevers en allen, die belangstelling hebben voor het sociale vraagstuk.

★

Ja, 1959 was een herdenkingsjaar in verschillende opzichten. Voor de Reformed Church in America bracht het de viering van het tienjarig bestaan van het "Canadawerk", het opvangen en organiseren in groepen en gemeenten van Nederlandse immigranten van hervormde afkomst in Canada. Daar dit was begonnen tegelijk met de stichting van een eigen gemeente te Chatham, Ont. vierde dus ook de Reformed Church te Chatham in 1959 haar tienjarig bestaan. Trouwens, dit is niet de oudste Reformed Church in Canada. Die eer komt toe aan de Reformed Church te Monarch, Alberta, die in hetzelfde jaar haar 50-jarig bestaan vierde . . . Het werk van de Reformed Church is in Canada thans zover gevorderd, dat er plannen in de maak zijn voor een 'eigen" classis onder de naam Classis Ontario. Alle Canadese gemeenten van deze kerkengroep gehoren thans nog tot Amerikaanse classes.

★

Twee Christian Ref. Churches in Canada jubileerden in 1959 volgens de berichtgeving van C.C.. Het waren de First Chr. Reformed Church te Hamilton, Ont. die op 29 April haar 30-jarig bestaan vierde en de First Christian Reformed Church te Sarnia, Ont. die op 22 Mei haar 25-jarig bestaan herdacht. Uit beide gemeenten zijn in de loop van

Ook in 1959 kwam weer een aantal flinke boerenjongens uit Nederland naar Canada om hier een jaar ervaring op te doen op Canadese boerenbedrijven. Ze brachten onder meer een bezoek aan de Landbouwhogeschool te Guelph, Ont., welk bezoek georganiseerd was door de Canada Netherlands Immigration Council.

Het afgelopen jaar bracht verwachtingen voor vermindering van de politieke spanningen. President Eisenhower ontving de leider van de Sovjet Unie en maakte daarna zelf een wereldreis. We zien hem hier op het vliegveld van Rome, waar hij begin December een bezoek bracht.

Een ongewoon droog zomer teisterde de Nederlandse boerenstand. De koeien werden op vele plaatsen op stal gezet wegens gebrek aan gras. Ook voor de scheepvaart was de droogte zorgwekkend. Deze foto laat duidelijk zien, hoe de bedding van de Lek bij Vianen aan de kanten geheel is drooggevallen.

ijkgezegend Jaar

, o HEERE? Mijn hoop, die is op U (PS. 39:8)

MOEDER EN DOCHTER

In Nederland werd in het afgelopen jaar de 50ste verjaardag gevierd van de geliefde Vorstin, Koningin Juliana. Haar oudste dochter, de sympathieke Prinses Beatrix werd in 1959 21 jaar. Geheel zelfstandig treedt zij thans op. Zo maakte zij in 1959 een reis naar Noord Amerika ter gelegenheid van de Hudson herdenking. De gelijkenis tussen Moeder en dochter is wel treffend op deze foto, die gemaakt werd op Koninginnedag te Soestdijk.

de jaren verschillende andere 'dochtergemeenten' voortgekomen.

De geboorte en het werk van Calvijn werd op verschillende plaatsen met openbare vergaderingen of in speciale kerkdiensten herdacht. In Britisch Columbia bestonden plannen, een speciaal herdenkingsraam te kopen, het is niet vermeld of dit voornemen ook is uitgevoerd.

WAT WAS NIEUW IN 1959?

Een volk dat leeft, doet ook nog wel iets anders dan het voorbije te herdenken; het bouwt aan zijn toekomst. En aangezien de jeugd en de toekomst bij elkaar horen, ligt het voor de hand, dat er weer rijkelijk is gebouwd aan christelijke scholen in de verschillende delen van Canada. We ontvingen berichten van nieuwe christelijke scholen in Woodstock, Ont., Victoria, B.C., St. Catharines, Ont., Brampton, Ont., Clarkson, Ont. en Willowdale, Ont., terwijl melding gemaakt werd van bouwplannen op korte termijn in Oshawa, Athens, Ont., Ford Williams, Ont. en Barrie, Ont. Op verschillende plaatsen moesten de bestaande scholen uitgebreid worden en ook de Christian High School te Hamilton groeit gestadig.

Nieuw waren ook de Christelijke Studentenverenigingen te London en Toronto, er bestond al zo'n organisatie te Hamilton. Op het gebied van hoger onderwijs werkt de Association for Reformed Scientific Studies die dit jaar voor het eerst een driedaagse Studieconferentie hield in Unionville bij Toronto, waar o.a. Prof. Ir. H. Van Riessen 'doceerde'. Ook dit was iets nieuws, waarvan gezien de goede resultaten wel een herhaling te verwachten is.

Voor de Canadian Reformed Churches was het iets nieuws, dat zij dit jaar voor het eerst een zendeling beriepen, de heer H. Knigge te Groningen die het beroep aannam en voor deze kerkengroep naar Nieuw Guinea zal gaan als zendeling. Verder was opvallend de toenemende belangstelling voor het werk van de evangelisatie in de kringen van de Christian Reformed Church. Op verschillende plaatsen werden Evangelisatie-conferenties gehouden en werd ook het practische werk, onder Nederlanders zowel als onder de Canadese bevolking ter hand genomen. Tenslotte mogen wij in de opsomming van alle nieuwe en goede dingen niet vergeten melding te maken van de nieuwe Psalter Hymnal die in de Christian Reformed Church werd ingevoerd en van de nieuwe Bijbelvertaling in het Engels, de zgn. Berkeley Version die allerwege een gunstig onthaal vond. De oude Boodschap des Heils blijft altijd nieuw, maar het is een gelukkig verschijnsel dat er ook in de praktijk behoefte schijnt te bestaan aan het Woord van God in de hedendaagse taal.

Van de verschillende nieuwe kerkgebouwen die in 1959 verrezen maken wij thans geen melding. We verwachten dat onze Kerknieuws-medewerker, de heer A. Bisschop evenals andere jaren weer een keurig overzicht zal geven van het kerkelijk leven in het afgelopen jaar.

ALGEMEEN NIEUWS

Welke dingen hebben het Canadese publiek, en ook ons als immigranten, in 1959 bezig gehouden?

- De opening van de St. Lawrence Seaway op 25 April, met het daaraan verbonden Koninklijk bezoek.
- De staking in Newfoundland met opvallende oprichting van een "vrije" vakorganisatie door premier Smallwood.
- Het overlijden van de Amerikaanse Staatsman John Foster Dulles op 24 Mei.
- De botsing tussen Mrs. Bertha (Mom) Whyte te Bowmanville en de provinciale regering van Ontario, waardoor zij tenslotte haar kinderkolonie moest sluiten.
- De reis van Arie en Katrien naar Holland om een erfenis in ontvangst te nemen.
- De vierdaagse Young Calvinist Convention voor geheel Noord Amerika te Edmonton. De beste in 40 jaar, volgens Richard Postma.

★

Hier laten we het bij; we hebben even teruggezien en nu gaan we het jaar begraven. Laten we dat doen zoals de dichter William Luff, die zei:

I burried the year, and above it
Erected a cross, to recall
The Saviour who died,
And the sin-cleansing tide
Atoning and covering all.

Op 22 Augustus begon in Edmonton de vierdaagse Young Calvinist Convention, een uitnemend geslaagd evenement voor de jongeren van Calvinistische huize in de Ver. Staten en Canada. Aandachtig werd geluisterd naar actuele redevoeringen, terwijl ook volop werd genoten van het verblijf in de stad en een trip naar een beroemd wildpark — niet te vergeten de gelegenheid voor de jongelui uit ver verwijderde streken om over en weer kennis te maken op de basis van eenheid in het geloof.

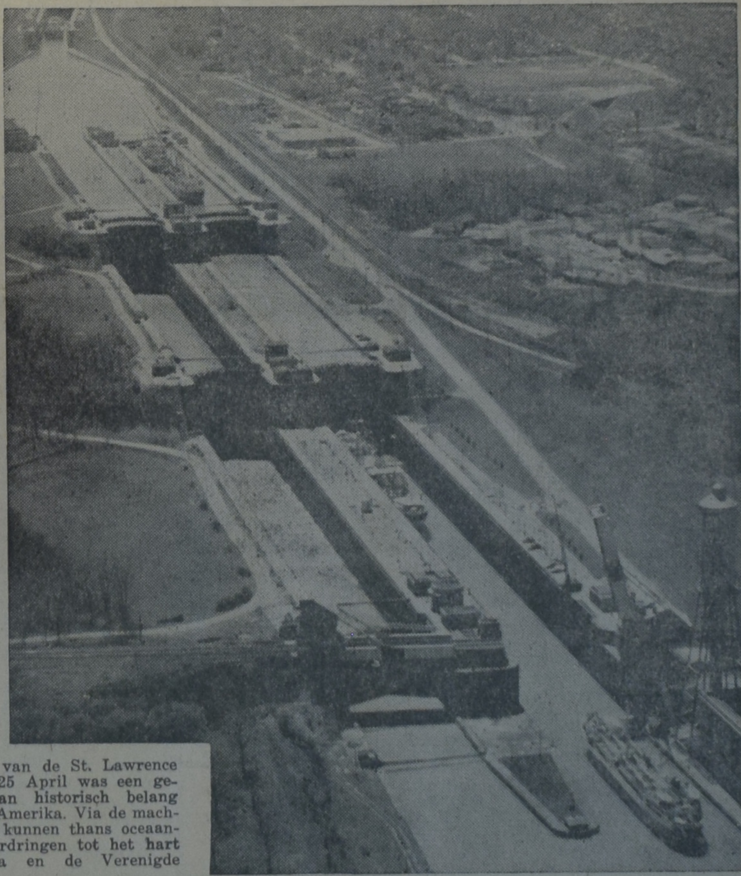

De opening van de St. Lawrence Seaway op 25 April was een gebeurtenis van historisch belang voor Noord Amerika. Via de machtige sluizen kunnen thans oceaanstomers doordringen tot het hart van Canada en de Verenigde Staten.

tionale gebeurtenis was het bezoek van H. M. rin Elizabeth en haar gemaal, Z.K.H. Prins die we hier zien tijdens het passeren van het e Chilliwack in British Columbia. Het was een iende reis voor het Koninklijk paar en de rin won aller symphatie toen direct na afloop reis bekendgemaakt werd, dat in het komende n Koningskind verwacht wordt.

Op 3 October werd in Hamilton de tweede All Ontario Christian School Rally gehouden; een succesvolle en inspirerende dag voor het werk in christelijk lager, middelbaar en hoger onderwijs. De foto toont een deel van de bezoekers tijdens de koffiepauze.

Women's Page

Editor: Mrs. A. Wagenaar
67 Victoria St., Blenheim, Ont.

A PRAYER

Lord, make us an instrument of Thy peace.
Where there is hatred, let us sow love
where there is doubt, faith!
where there is despair: hope!
where there is darkness: light!
and where there is sadness: joy!

O, divine Master, grant that we may not so much seek to be consoled, as to console,
to be understood, as to understand,
to be loved, as to love,
for it is in *giving* that we receive,
in pardoning that we are pardoned
and it is *dying* that we are born to eternal life.

Isn't this a fitting prayer to start the new year with? Right away, after I read this prayer, I thought this would make a nice prayer for all of us, women, who read this page.

O, I know, we are asking very much from the Lord in this prayer. Usually when we are asking so much for ourselves in our prayers, they become so selfish.

But the above prayer, even though all we do is asking for this or that, is not selfish. Because, if the Lord would hear this prayer, and grant us all we are asking for, then we would need much faith and great love to do the things we asked for. We would have to bring hope, light, and joy! We would have to show our own faith more than we do now, and we would have to bear one another's burdens. Because, that is what Jesus did for us!

It will not be easy to follow this prayer! We don't like to bear the burdens of others. Our own seem so heavy that we usually don't feel like carrying someone else's troubles too. But even so, we have to do it. Do we still remember the text: bear ye one another's burdens and also fulfil the law of Christ? This we should try this coming year.

If the Holy Spirit works in our hearts then we will be well aware of our many shortcomings and our own sinful heart. And, once we are aware of this, then through the guiding of the Holy Spirit, we too, will be found willing to share the trouble, the burdens of those who have to carry so many of them.

It has just been Christmas. Did we understand the real meaning of it? Then we know that Jesus had to come down to earth for our sin!

We are all loaded with guilt. Our *own* guilt. Our sin, our guilt, have blocked our way to heaven. We would never be able to enter heaven if Jesus had not come down to earth. He was sin-less, but He made our guilt, our sin, His own.

He wanted us to be free of sin, of the burdens of sin and was even willing to die for it.

What a wonderful example Jesus is for us. No, we do not have to die for each other. All we have to do is to help those who need it, to love those, who hardly know what love is and to bring joy in homes where there is so much sadness.

Right from the start of this new year, let us lift up our eyes toward Jesus and try to follow His footsteps "so that we all be together one body, through brotherly (sisterly) love, for Christ our dear Savior's sake."

I wish all of you a very happy new year and let us pray that God will inspire *all* of us with new courage.

G. W.

Imp. VAN'S IMPORTING
P.O. Box 826, Hamilton, Ont.
Tel. NE 4-8614

Hi Neighbours!

At this time of the year there is a great deal of emphasis 1) placed on Family Life. Perhaps more than at any other time of the year we see a family pictured as a wonderful unit.

It must be true that at the Christmas season we can sympathize with anyone who is alone, either without family ties, or so far away from home that he can not enjoy the pleasure of a family circle.

If you talk to such a lone 2) person you soon realize that there are certain things one misses at this time of the year which make family life special. Each individual has something which he or she enjoyed especially in his or her home. We can call these by various names customs, rituals or traditions.

Do you remember when you were a child that your mother made pancakes on Shrove Tuesday 3) without fail? Or did you come from Holland and ate Hutspot on Oct. 3 to commemorate the special day in Dutch history?

Europe is well known for its customs and tratitions and many of these have a worthy origin 4) and may well be kept in honor. But many families too have traditions and it would be interesting to take a glimpse in homes of young families who celebrate Christmas in their own home for the first time. How many of them will carry the traditions of the parental home 5) over into their own homes, newly established.

Traditions might be called "rituals" too. For a ritual is a custom which you repeat on certain regular occasions, a set way of doing things over and over again until the very repetition brings a sense of satisfaction and rightness.

It may very well be something you never thought of, as being a ritual, yet it plays a more important role than you realize in your family's life.

It has been noted that families without these binding customes are more likely to fall apart.

Family pride makes for ritual and ritual makes for family pride.

It is often handed down from one generation to another. If you are raised 6) in a family that had such family traditions you probably will want to keep them going in your own.

And yet you may very well start your own rituals without thinking about it or planning it.

You first find something that was so pleasant to do in a certain way that you want to do it again.

Children enjoy rituals most of all. In fact family rituals usually start with the coming of youngsters.

Rituals are fun for young children, help them to grow in the family and give them a sense of security and vivid memories which they treasure a lifetime. They even keep grown children interested in their homes.

There are two kinds of traditions: The first centres largely around holidays, and birthdays; Most of us have these kind of rituals.

Take the family who started something in 1902. One Thanksgiving Day 2 brothers and their wives found their voices blended well in singing songs. Over the years each generation took its turn in selecting its favorite song. This led to the practice of the "old folks" singing their favorites, the young people choosing a newer tune in good natured rivalry 8). The result has been: this singing family has developed and enjoys a unifying tradition whenever it gets together.

Birthdays inspire many family customs. One father makes an elaborate ceremony 9) of giving his children a silver dollar on their birthday.

A mother presents her younsters with a door key at 16. Another family used a big red candle holder in the birthday cake of every member of its family for 23 yrs.

An other family has a regular Saturday night egg-eating tradition.

It started once when the boy was working during the summer months and he and his Dad both came home at the same time in the evening. The boy cooked some eggs for both of them and made some coffee and they both laid their weekly wages on the table and together with the mother they planned the expenditures 10) for the coming weeks. This became a weekly custom.

And although a modern world often frowns upon traditions, yet they are not dying. Larger families have usually the most.

There can be as much tradition connected with our special days in a small city apartment as at grandma's country farmhouse. Family happiness isn't an accident or gift, but something we learn by working at it.

Primitive people the world over have learned the importance of ceremonial life. Observing family life one can appreciate the wisdom of it.

Christmas is a popular time for traditions too. These may be on the way out as far as the spiritual side of the day is concerned and here we have a duty as Christians. Let us not make shallow rituals the main theme of the day. If the gift-giving ritual takes all our attention and becomes the centre of our celebrating we will leave a very empty tradition for our children to follow. If decorations and shiny balls on a tree become the children's main delight then we may well find that our Christmas celebration has become too big to include a very small baby in a manger. In some families it is a ritual to read or listen to the "Christmas Carol" by Charles Dickens. May that story never replace a simple true story of Gods love to us poor sinners. Simple traditions make better families, and the spiritual customs which come to mean something in a person's life help to make it rich.

May you have a truly blessed holiday season.

Best wishes from your
Neighbour.

EEN KLEINE HULP

1) Nadruk; 2) eenzaam; 3) Vastenavond; 4) waardige oorsprong; 5) het ouderlijk huis; 6) opgebracht; 7) levende herinneringen; 8) goedmoedige wedijver; 9) uitvoerige plechtigheid; 10) de uitgaven.

Verdien een boek . . .

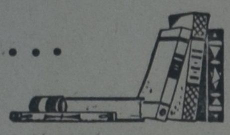

Het kost U niets om in het bezit te komen van een aantal mooie en goede boeken. U behoeft alleen het gesprek op Calvinist-Contact te brengen, als U op bezoek bent bij familie of vrienden, die ons blad nog niet lezen. De rest is niet moeilijk. De enige bepaling is, dat U tegelijk met de opgave van het nieuwe abonnement het abonnementsgeld van $ 4.00 opstuurt. Maak gebruik van het gemakkelijke formulier, dat bijna wekelijks op de achterpagina van dit blad wordt afgedrukt.

Onze lijst van Premieboeken

Voor 1 abonnee:

M. Apperloo,	De laatste tocht
L. H. Stronkhorst,	Kinderen der Mensen
A. M. Briggs,	Het is mijn broeder
Jouke Brouwer,	De nieuwe Aarde
Jo Van Dorp-Ypma,	Domine in Laodicea
M. E. 't Hart	Woningruil
P. Terpstra,	De einder is te ver
Henk Krijger,	De witte duiven
P. Terpstra,	De kleine Residentie
Marjorie Buckingham	Broad is the way (Meisjesboek)
Joo Kalmijn—Spierenburg	Moeder vertelt verder
M. A. M. Renes—Boldingh	Het Licht wint (Kerstverhalen)

Ook als premie beschikbaar een van de volgende "Pocket books" uit de z.g.n. Boeketreeks van Uitgeverij J. H. Kok.

HERLEEFD VERLEDEN door Prof. Dr. A. Sizoo.
JOHANNES CALVIJN INSTITUTIE
DE APOCRIEFE BOEKEN, deel 1
Herdruk volgens de oorspronkelijke uitgave van Jacob en Pieter Keur. 254 bladzijden.
DE APOCRIEFE BOEKEN, deel 2. 1?7 bladzijden.
DE HUMOR VAN DE BIJBEL, door Ds. Okke Jager.
HET RAADSEL VAN ONS LEVEN, door Prof. Dr. J. H. Bavinck.
VERLEIDENDE GEESTEN, door Ds. A. B. W. M. Kok.
HET CALVINISME (Stonelezingen), door Dr. A. Kuyper.
HEDEN ZO GIJ ZIJN STEM HOORT (Bijbels Dagboek).
DE CHRISTENREIS, door John Bunyan.
JOHANNES CALVIJN, zijn leven en werk, door Dr. R. Schippers.
LUTHER'S WERKEN.

Voor 2 abonnees:

Arjen Miedema	Gesprekken met Gabriel
Ds J. J. Buskes Jr.	De komst van het Koninkrijk (Bijbels Dagboek)
Ds G. Lugtigheid e.a.	Gebonden Schoven (Bijbels Dagboek)
Dr Elsa Pereira d'Oliveira	Hygiëne van de vrouw
Prof. Dr J. Waterink	Brieven aan jonge mensen

Voor 3 abonnees:

Landverhuizers, door P. J. Risseeuw.
Trilogie in één band. 1. Vrijheid en brood
2. De huilende wildernis
3. Ik worstel en ontkom

Geert Dammers, door Aart Romijn.
Trilogie in één band. 1. De achtergrond
2. Het wonder der jaren
3. Het leven is goed

Voor 4 abonnees:

Dr W. M. Kruseman	De wonderwereld der biologie
W. W. Reys	Nederland zoals het was - zoals het is
C. Rijnsdorp	Op zoek naar het geheim
P. W. J. Steinz	De wonderwereld der beeldende kunst

Gaat U naar Holland?
Reis per Holland-Amerika Lijn
Famous for Service
J. VANDER VLIET
404 Dundas St. W. - Telef. 4641
TRENTON, ONT.

HOLLANDSE IMPORT
Bezoek onze toonkamer en zie welke artikelen en kwaliteit U krijgt voor redelijke prijzen.
We kunnen het niet weg geven, maar verkopen het voor weinig geld. We zijn gesorteerd in:
VLOER-, TAFEL-, SLAAP-KAMER- EN WANDKLEDEN, KUSSENS, RADIO'S, STOFZUIGERS, ETC.
Kom en zie! Schrijf of phone!
VOOR GESCHENKEN NAAR
MAAS - ALTENA
5804 - 57 STREET
Red Deer, Alta.
PHONE 4948

SUK'S BOOKHOUSE
MU 4-2035
47 North St. - ST CATHARINES
Op verzoek zenden we U een van de onderstaande zichtzendingen:
ZETKA BIJBELS
ZAKBIJBELS - ENG.
TONEELSTUKKEN
VOORDRACHTBOEKJES
Dec. '59/Jan. '60 zijn er 4 delen leverbaar van de 2de druk der: Christelijke Encyclopedie. $ 8.75 per deel.
Gebonden Schoven, een naar vormgeving en inhoud Nieuw Dagboek door Ds. B. Van Ginkel e.a., $ 2.75
Psalter Hymnal in Klavarskribo, $ 4.20

Imported by: VAN's Imp Ltd., P.O. Box 826, HAMILTON, Ont.

U weet toch dat het BESTE en GEMAKKELIJKSTE adres voor het BESPREKEN VAN UW REIS is:
Donway Travel Agency Ltd?
DON MILLS' SHOPPING CENTRE - DON MILLS (TORONTO)
Want: WIJ KOMEN BIJ U THUIS!
Adriaan Limbertie
Tel. HI 4-8467 - huis HI 4-8280
Agent van H.A.L., K.L.M., Oranjelijn en alle andere lucht- en scheepvaartmaatschappijen.

Onder de SCHEMERLAMP

Beste Lezeressen,

Nu ik aan de avond van dit jaar met U kom praten, ben ik me ervan bewust, dat dit een moeilijke opgave is. Gelegenheids-gesprekken voert U in deze dagen al genoeg en U hebt misschien juist behoefte aan iemand, die U een hart onder de riem steekt.

☆

Hoewel ik ook in het afgelopen jaar verscheidene brieven van U mocht ontvangen, weet ik nog lang niet alles, dat onder U leeft. Wij, vrouwen uit het lage landje bij de zee, geven anderen niet zo spoedig een blik in ons innerlijk. Als wij ons uitspreken, moet de ander liefst een heel goede vriend zijn en — laten we er maar geen doekjes om winden — echte vrienden zijn dun gezaaid voor immigranten. Het duurt meestal lange tijd, voor we ons die weer veroverd hebben in ons nieuw vaderland.

Velen van ons zullen op Oudejaarsavond met weemoed denken aan familieleden en vrienden aan "de overkant". Eens temeer bepeinzen we, dat de oud-Hollandse gezelligheid slecht te exporteren is: ze bestaat uit diverse delen, die elk niet te noemen zijn, maar tesamen een sfeer geven, die ergens anders niet na te bootsen is. Eén part, dat we echter wel kunnen noemen, is het samenzijn met hen, die ons het naaste staan en met wie we jarenlang lief en leed gedeeld hebben. Dit alles te moeten missen, is iets, waaraan we langzaam gewoon raken. We vormen hier opnieuw een eigen kring om ons heen en in de jacht der dagen denken we niet zo vaak aan hen, die we achterlieten.

Maar op deze tijden, zoals Kerstmis en de Jaarwisseling, lijkt het wel of onze gedachten sterker getrokken worden naar wat nog steeds "thuis" blijft voor de meesten van ons. Zo begrijpelijk is dit, dat ik slechts aarzelend durf aan te voeren, dat ons "thuis" nu hier is, in Canada en niet meer aan de overkant. Alleen een immigrant is in staat aan te voelen, hoe pijnlijk deze gespletenheid kan zijn, het a.h.w. met de ene voet in het oude en met de andere voet in het nieuwe land staan. Geef niet op in wanhoop, zeg niet: ik word hier nooit thuis! Dat wordt U wel, als U zelf meewerkt en ook de tijd laat werken. Over enkele jaren spreek ik U nader!

☆

Ziet U terug op een ongunstig jaar, werkeloosheid, slechte zaken, moeilijkheden met de kinderen? Gaat U verdrietig en met een zwaar hart het nieuwe jaar tegemoet? Het gevaar is dan zo groot, dat we moedeloos worden en gaan twijfelen of onze beslissing om te vertrekken naar dit land wel wijs en goed was. In dat geval, mijn lezeres, moet ik U herinneren aan de oude woorden, die U zo bekend zijn, dat "niets bij geval geschiedt". Uw weg is wel degelijk naar dit land geleid, hoe vreemd het U op dit moment ook lijken mag.

Bent U dit helemaal niet met me eens en misschien destijds tegen Uw zin gekomen? Dat verandert er nog niets aan, want als het God's bedoeling was, dat U de rest van Uw leven in Nederland zou doorbrengen, was U hier nu niet geweest. Houdt deze zekerheid vast mét die andere: dat het voor Hem geen steek verschil maakt, waar U woont, Hij woont overal! Deze wetenschap is voor vele onzer immigrantenvrouwen reeds een rijke troost geweest bij alles, dat hen overkwam.

Als U kunt terugzien op een goed jaar, voorspoed in zaken, werk en gezondheid, dan zúlt U opgewekt en vol moed 1960 ingaan. Het is allemaal uitstekend verlopen en U bent dankbaar voor al het goede, dat U in Canada ontvangen hebt. Ja, bént U dankbaar? Het klinkt bepaald onaardig, maar ik heb wel eens gedacht, dat het voor sommige immigranten niet goed is, wanneer alles voor hen maar van een leien dakje gaat, waardoor ze licht gaan aannemen, dat het zo hoort. Ieder ander, die niet zo gelukkig is, is in hun ogen een suffert. Hun voorspoed zet dikwijls een domper op hun geestelijk leven, ze hebben slechts oren voor de vraag: hoe kom ik nog sneller vooruit?

Als het Uw gezin dus in alle opzichten uitstekend gaat, dan feliciteer ik U allereerst en daarna raad ik U aan: indien het nodig is, probeer Uw man dan wat te remmen en richt zijn aandacht ook op andere dingen. We zijn n.l. niet alleen naar Canada gekomen om er materieel beter van te worden, maar ook om dit land iets te geven, onszelf, ons geloof en onze cultuur.

Als we krampachtig slechts ons eigen voordeel zoeken, mogen we uiterlijk geslaagde welvarende immigranten zijn, maar in wezen zijn we mislukt en zo arm als een kerkrat.

Nog niet zo lang geleden verweet iemand me, dat ik een "onwrikbare idealist" ben, toen ik dit punt in een gesprek naar voren bracht. Misschien zijn er ook onder U wel, die dat nu denken en daar tegelijk de bewering aan vast knopen: iedereen komt naar Canada om er zelf beter van te worden. Natuurlijk, op een heel enkele uitzondering na, is dat waar! Maar als we dan eenmaal hier zijn, gaan onze ogen open voor de andere kant van de zaak en beseffen we, dat we hier geplaatst zijn opdat dit land er ook "beter" van zou worden. Het is mijn innige wens, dat al onze immigranten deze waarheid zullen zien en dat elk op zijn eigen plaats en wijze hiertoe meewerkt in het jaar, dat gaat komen.

Oudejaarsavond, punt in de tijd, die eigenlijk op zichzelf niets te betekenen heeft. Een avond als elke andere, maar die — hoe we ook ons best doen om ons aan de stemming te onttrekken — toch spreekt van vergankelijkheid. Die ons klein maakt en soms zo angstig als een kind in het donker. Waar gaat de weg heen, omhoog, omlaag? Wacht ons voorspoed of tegenspoed, gezondheid of ziekte, vrede of oorlog? Ach, het maakt toch ook al weinig verschil hoe en waar je deze avond viert, wel of niet temidden van familie, tenslotte vier je hem toch alleen, ieder voor zich. Geen mensen, oliebollen of volle glazen kunnen die eenzaamheid wegnemen, dat kan er slechts Eén.

Daarom wil ik besluiten met enkele regels uit een avondlied van de bekende priester-dichter Jac. Schreurs, die hierin zo zuiver zegt, wat we voelen en nodig hebben in de laatste uren van het jaar. Ook bij hem vloeit het "wij" over in het "ik" en aan het slot volgt slechts een simpel maar persoonlijk getuigenis:

D' avond is goed voor wie eenvoudigheid
liefheeft en, nederig genegen,
tot rustplaats voor Uw hand en voor Uw avondzegen
zijn aanschijn stil legt aan Uw eeuwigheid.

Van weemoed bovenal verlos ons déze stond,
van twijfel en van logen:
wees 't helder wonder voor mijn strakke ogen-

Van angst verlos ons, van de geest van hoovaardij,
en leer ons nuchter smaken
't onstoffelijk festijn van bovenaardse zaken-

Ik heb U lief, — de kim bloeit in robijnen rand,
ik kom U langzaam nader,
voor heden: goede nacht en wel te rusten, Vader . . .
Ik ben in Uwe hand.

★

Zo'n gezegend einde van het oude en een moedig begin van het nieuwe jaar wordt U allen toegewenst door

UW SASKIA

Met IJskoude Coca-Cola!

DRINKT Coca-Cola

Zeg "Coke" of "Coca-Cola" — beide handelsmerken betreffen het product van Coca-Cola Ltd. — 's werelds meest geliefde sprankelende drank.

Een Biddende Generaal

Generaal-majoor David M. Shoup werd benoemd tot commandant van het Korps Mariniers van de Verenigde Staten. De generaal heeft de reputatie dat hij een taaie vechtjas is, die de hoogste militaire onderscheiding verwierf op het bloedige strand van Tarawa in de tweede wereldoorlog. Maar hij is ook een bidder. Hij noemt zichzelf een "toegewijde Methodist" en er ligt altijd een Bijbel op zijn bureau.

Zijn benoeming kwam ook voor hem geheel onverwacht, daar hij negen andere generaals passeerde, die in ancienniteit boven hem stonden. Toen hem in het kantoor van de Secretaris van de Minister van Marine werd medegedeeld dat President Eisenhower klaar was om hem aan de Senaat voor te dragen als "vier-sterren-generaal", en de volgende kommandant van het korps, schreef hij de eerste drie gedachten op, die bij hem opkwamen na deze onverwachte mededeling.

Zij waren: 1. Men kan in dit leven grote hoogten bereiken als men een engel als moeder en een engel als vrouw heeft. Moge God haar beiden zegenen. 2. Het is alsof ik door de bliksem ben getroffen, maar als ik zie op Hem, die uitmaakt waar de bliksem zal inslaan, gevoel ik mij gesterkt. 3. Ik hoop dat zij, die verantwoordelijk zijn voor mijn benoeming, door goddelijke leiding werden beinvloed.

(I. C. N.)

Koopt boeken van blijvende waarde

- Arie en Katrien in Canada (Immigranten-Mijmeringen) . . $2.50
- Living in a New Country door Rev. T. C. van Kooten . . $2.95
- Christian Marriage door Rev. R. L. Veenstra . . . $2.90
- In the Mirror door Prof. Dr. J. H. Kromminga $2.90
- The Stowaway door Wm. R. Rang . . . . . $2.50 (Een boek vol spanning voor iedereen)

BESTELT DIRECT LEVERING PER OMGAANDE POST

Guardian Publishing Co. Ltd.

BOX 34, STATION B, HAMILTON, ONT.

KING PEPERMUNT
steeds de beste!
VRAAGT UW WINKELIER

REISBUREAU

Wilt U een trip maken naar Holland of Uw familieleden over laten komen naar Canada? Wij verzorgen Uw reis per SCHIP, VLIEGTUIG, BUS en TREIN.

Bel of schrijf ons voor ervaren en betrouwbare service.

VRAAG NAAR MEJUFFROUW v. d. SPEK

O. K. JOHNSON & CO., LIMITED

697 Bay Street, Toronto 2, Ont. Tel. EM 6-9488

Holland Construction Co.

Wolverton Rd. GRIMSBY, R.R. I — Phone WH. 5-4012

Speciaal in Greenhouse Constructie

en aanbiedingen van nieuw cedar of redwood materiaal voor zelfbouwers, tevens Hotbedsash, Putty & Nails enz.

KOOP NU GOEDKOOP GREENHOUSE GLAS

DE BOER'S FURNITURE voor Betere Woning-inrichting!

WESTON, 52 Main Street South, tel. CH 1-1201 — WILLOWDALE, 4846 Yonge Street, tel. BA 5-3446

Denied Citizenship . . .

Was it a fair question the Judge asked?

One of our readers, who did not agree with our view in the case of the Italian immigrant Giorgio Capellozzo (C.C. Nov. 20, 1959) wrote the following:

To the Editor of
Calvinist-Contact.

Dear Sirs,

Let me assure you that I am reading C.C. with increasing diligence as it contains articles to my interest and I am convinced that every reader that has been able, as I have, to follow the development of your paper for the past 7 years or so will agree that much progess has beem made. I think that C.C., now competes editorially with the best of Canadian newspapers and hope that the growth will continue to a stage where it can be transformed into a daily newspaper.

Regarding the unfortunate case of Giorgio Capellozzo, who appeared before a court in Ontario to give his oath of allegiance to the Crown in order to obtain Canadian citizenship (C.C., Nov. 20th, 1959, p. 3), which was refused because he would not promise to take up arms against his country of origin if Canada would ever be involved in a war against Italy, you say that the judge was justified in embarrassing the applicant by putting this question to him.

I do not have all the facts of this case before me, and if I did I might very well agree with your statement, but basing my opinion on the facts contained in your article only, I think that this statement is too general, that it expresses an opinion which is subject to discussion.

It is true that a judge can ask any question he pleases and he is justified in applying the answers to his questions in the formation of his judgment if he deems them to be relevant. Looking at it from that point of view one can not but conclude that insofar the dismissal of Mr. Capellozzo's application is based on his own evidence that he continues to cherish strong feelings of loyalty to the country of his birth, the judge was correct in deciding against the application for Canadian citizenship, which demands, and rightly so, an unreserved allegiance to the Crown.

It is quite another matter to say, however, that the judge was justified in embarrassing the applicant by applying as harsh a test as he did when he asked the fatal question.

I would like to submit to your consideration two elements which, in my modest opinion, bear relevance to the incident which can not be ignored.

The first submission is that the test applied by the learned judge is debatable on its fairness, and the second submission is that the test did not relate sufficiently close to the matter which was brought before the court for decision.

Was the test applied in this case a fair one?

It makes me wonder, had the same test been applied before, whether as many immigrants had become full fledged citizens as there have been. It seems to me that all reasonable emigrants, the ordinary, average future Canadians, even after they have lived in this country for a considerable length of time, will continue to have a soft spot in their hearts for "the old country", the land where they were born, where they became acquainted with life, and where they were brought up.

This is a very normal quality, and though time makes a man forget many things, the memories of one's youth and the corresponding special feelings of attachment to the youthful environment will linger on through adulthood. No man can wash them out, whether these memories are pleasant or not.

This fact was recognized as early as in the eighteenth century when Jean Jacques Rousseau, along with many other philosophers, found that man is a product of his environment, that the environment is part of his being. The English poet Wordsworth felt that the ties between man and nature are so strong as to force him back to his youthful environment througt an irresistable impulse and he felt that this environment leaves pleasant moments of satisfaction when one is far away.

While it is possible that Mr. Capellozzo's feelings were not as profound as those of the poet I venture to say that no ordinary person is altogether without them, and for that reason I suggest that the test applied by the learned Ontario judge was bound to embarrass the candidate, and it can be argued that the question was not a fair one under the circumstances. After all, Italians are not normally as phegmatic a people as we Dutchmen, for example.

The test was applied in consideration of the applicant's request for Canadian citizenship, the acquisition of which is subject to the applicant making the oath of allegiance to the Crown.

What is required in allegiance to the Crown? This is the basic issue. The fundamental question is: "Will this immigrant be a faithful Canadian citizen?". There are, of course, other requirèments, such as the reasonable knowledge of either the French or English language, and a sound reputation, but these are of comparitively minor importance.

Allegiance is essential. It is an absolute obligation of fidelity and obedience to the government, and whereas a natural born Canadian is impliedly under the same obligations, the newcomer's allegiance is based on an express promise on his part, through the oath of fidelity.

What is required for him to become a citizen of the land is a promise to be obedient and loyal to Canada's government, in exchange for a promise on the part of the government that it will give him all the benefits of citizenship. That is all. Nothing else matters.

The applicant can have all the personal feeling he likes, he may be a romantic or a realist, he may be Christian Reformed or Baptist, he can prefer Tito over Castro, he can love spaghetti and dislike milkshakes and he may admire Italy for whatever reason.

All this is irrelevant.

What matters is that he promises obedience and loyalty to the political institution called the Crown. That is all that is required from him.

It is clear from Mr. Capellozzo's behaviour that he was ready to make that promise. For at least five years he thought about it, no doubt, and finally he made up his mind and filed the application. Even after he filed the application he could have withdrawn if he had wished so, because the Canadian government — I think fortunately and very wisely — does not force any alien person to become a citizen. But Mr. Capellozzo did not withdraw. He wanted to accept all the duties and obligations of citizenship and appeared in court to go through the formalities and to make the oath of allegiance.

I believe that in view of the requirement as I think that they are, the learned judge, with respect, was not justified in applying the test which he used. His attention should have been focussed on Mr. Capellozzo's preparedness to put himself under the obligations connected with citizenship. I do not think that Italy had anything to do with the matter, and Mr. Capellozzo's feelings toward his native country were ,I submit, beside the point.

What mattered was Mr. Capellozzo's state of mind regarding Canada, and nothing else.

You might ask me: "But what happens to Mr. Capellozzo when Canada declares war on Italy to-morrow, or v. v.?" "Is not the fact that Mr. Capellozzo said beforehand that he will not fight if called upon to do so *in the future* an adequate reason for the judge to refuse citizenship to him *to-day?*"

I respectfully submit that this can be no reason for refusing Mr. Capellozzo his rights of citizenship *to-day*. He expressed his intention to become a citizen. He demonstrated his present intention to promise allegiance and all its consequences to the Crown, and to discharge his duties as a Canadian, and had the judge asked him whether he realized his duties and whether he would oblige himself, he would, in all likelyhood, have answered in the affirmative.

It is everybody's guess what he will do to-morrow. He may even change his mind and take up arms against Italy if the opportunity presents itself to him. Who can tell?

But even if he does not fight *to-morrow*, can he be punished for this omission to-day? Prematurely? Can his request be refused on the basis of his answer to a purely artificial and hypothetical question? Can it be refused on the supposition that he will act wrongfully in the future? Even though he has not done anything wrong yet?

I think that no man can be punished for an act until he has committed the act. It is doubtful whether a judge should dismiss an application when he can reasonably foresee that the man's intentions regarding the future are contrary to the well-being of the country, if there is a present subjection to the necessary requirements.

It is even more doubtful, to my mind, whether a judge should dismiss an application when the alleged intentions regarding the future are extracted from an answer to a painful and purely hypothetical question, with respect to a situation which no ordinary person can reasonably foresee that it will ever be realized in the near future.

I must come to the conclusion, therefore, that Mr. Capellozzo's application should not have been subjected to the test in question.

John Vander Woerd

"What matters is the immigrant's state of mind".

We enjoyed reading of this letter. Here speaks an immigrant who knows what it means to leave a beloved country behind and who can appreciate the struggle of integration in the heart of an immigrant.

However, since the issue involved is not so much a matter of the heart as well as a matter of law and procedure, we wish to make the following observations:

The question asked, as recorded in most newspapers, including C.C., was not whether Mr. C. was willing to fight against Italy, *but if he was ready to pledge allegiance to the crown*, even if that meant bearing arms *for Canada*.

This question made clear — what apparently was not yet clear for everyone — that it is "de plicht van ied're jongen (ook de genaturaliseerde) zijn beste krachten te wijden aan de onafhankelijkheid van zijn geliefde vaderland." *)

Willingness to defend the country is certainly one of the basic requirements for citizenship of any country. This is not something of the future. Neither is Citizenship something of today only. In order to obtain citizenship today one must realize that citizenship is not a temporary matter of convenience which a person may accept or drop any time. It reflects upon ones future as well as upon his present state of life.

Readiness to defend the country is also a permanent duty for every citizen of that country, regardless whether there is compulsory military service at a particular time or not. Many may not have been aware of this fact when they became Canadian citizens, but the truth of it cannot be denied.

Again we like to say we appreciate the honest attitude of Mr. Capellozzo. If one is not ready to accept the full consequences of Canadian citizenship he should not pretend that he is; he should wait.

This case has made it clear that exchanging countries is no light matter. The question asked by the judge — whatever the wording of that question may have been — certainly gave Mr. Capellozzo and many others reason to think twice. This was perhaps the purpose of that question — a good purpose, we believe.

•

A very practical side of the question is that naturalized citizens usually are not compelled to fight against their former country. In case of war they are preferably employed on the home front or elsewhere, but not directly against their old country.

If it were possible to promise prospective citizens that they would not be compelled to fight directly against their 'own' country, perhaps by amendment of the Citizenship Act or the Conscription Act (presently not in force), then many who are now reluctant to accept the full responsibilities of the Canadian Citizenship would find the way open to make an honest pledge of allegiance.

*). Translation: the duty of every man to dedicate his best abilities to the independance of his beloved country (words of a Dutch folksong).

Department of Transport

LICENCES 1960

INQUIRE OR PHONE FU 3-1422

CAR - TRUCK - TRAILER - LICENCES

EFFECTIVE JANUARY 4, 1960

NOW AT 815 UPPPER JAMES STREET - HAMILTON

COME IN EARLY — FREE PARKING

EVERY DAY UNTIL MARCH 10, 1960

SHOW PROOF OF YOUR INSURANCE

OFFICE HOURS: Monday thru Thursday 9—5
Friday 9—9
Saturday 9—12

Free pick up and delivery service for stores, offices or factories in Hamilton which can gather 15 licences or more

The Mountain Automobile and Licence Office

(Edward N. Zwart)

815 Upper James St. - Hamilton - Ontario

Kerknieuws

CHR. REF. CHURCH

Beroepen te Trenton en Montreal, Dr. R. Kooistra van Red Deer, Alta.

DE CHRISTIAN REFORMED CHURCH EN DE MORMONEN

Het is al jaren geleden dat de aandacht van de Christian Reformed Church in Amerika gevestigd werd op de Hollanders, die verleid waren door de dwalingen van het Mormonisme en zich in de staat Utah hadden gevestigd. Evangelisatiewerk, dat onder deze mensen werd aangevangen, moest echter spoedig, ten gevolge van allerlei moeilijkheden en teleurstellingen, worden opgegeven.

In 1936 werd door de classis Californië aan de Generale Synode voorgesteld om opnieuw de mogelijkheid te overwegen de evangelisatie-arbeid onder de Hollanders in Utah te hervatten. Een onderzoek werd ingesteld. Het rapport gaf aan dat hier zeker een arbeidsveld aanwezig was, maar dat men moest vrezen dat er nog in geen jaren een kerk zou kunnen worden gevestigd. In 1938 besloot de synode het werk voorlopig niet te hervatten. In 1955 kwam echter in Rev. Nicholas Vogelzang een geschikte kracht beschikbaar. Deze begon te werken in Salt Lake City en later in Ogden, een stad van 100.000 inwoners. Het begin was niet erg bemoedigend. Maar nu is er in Salt Lake City een gemeente van 30 gezinnen en in Ogden is een veelbelovend bruggehoofd gevormd. Men begon daar in een hotelkamer, moest driemaal naar grotere ruimte verhuizen, en heeft nu tenslotte een kerkje kunnen kopen. (I. C. N.)

On Your Way

Nehemia 2:20 *The God of heaven, he will prosper us; therefore we his servants will arise and build.*

1960: PROSPERITY FOR BUILDERS

"Today you are wealthier . . tomorrow we are as wealthy . . . the day after tomorrow we are wealthier than you!" And then a buoyant Khrushchev (touring the USA) added this comment: "and we shal accomplish this with our own resources, without outside help".

Khrushchev is the ruthless optimist with boundless faith in the future and Khrushchev.

There are many people like that: hard-driving go- getters who eagerly anticipate the future. They will swallow the days of 1960 as fast as they come. And they don't chew the cud. Prosper and build! Without outside help!

But it seems that in biblical days God picked very few leaders from the ranks of these energetics. Christ makes Peter ready for his life's work with the words: "when thou wast young thou girdest theyself, but thou shalt stretch forth they hands and another shall gird thee".

Take for instance this man *Nehemia*. He is one of the leaders of the Israelites who have just returned from Babylon after seventy years of exile. When he sees the bleak remmants of Jerusalem he *sits down* and *weeps* for days (1:4). And of all things he sneaks at night through the desolate city (2:12) to size up the situation. Not much of a dynamic leader, was he?

But through this man's life and work the salvation of the world did come in Christ and his autobiography forms part of the Bible.

You know how?

Because before that night was over he confessed that he could *not* accomplish this task of rebuilding Jerusalem with the temple *with his own resources and that he needed outside help.* "The God of heaven, He will prosper us; therefore we his servants will arise and build". And they did arise and got busy and did great things. Nehemia became a great pusher. On the grim task ahead there shone the light of the coming salvation of the world.

Who dares to be a rugged optimist about 1960?

A whole year of struggling for a living.

A whole year of keeping the machinery of church, school and christian endeavor going.

But every day of 1960 the God of Nehemia will take your hands and he will prosper us. Therefore we his servants will arise and build.

Our fathers and mothers keep on plugging, by the grace of God; he will prosper them.

Our consistories will minister to God's people in the name of Jesus Christ. He will prosper them.

Our young people will continue to fight the good fight; the Lord will prosper them.

Our schoolboards don't bog down in the face of dwindling means and mounting costs; the future is theirs. The covenant God will prosper them.

A happy and prosperous new year it will be for all the Jerusalem builders at home, at work, in church, state and society.

L. Tamminga.

Hartelijk dank voor de prettige samenwerking met allen voor wie wij een reis mochten verzorgen in het afgelopen jaar.

Wij wensen U allen een gezegend 1960 en U kunt er op rekenen dat wij ook in het nieuwe jaar dag en nacht voor U klaar staan.

KOOPS TRAVEL SERVICE

HET GROOTSTE NEDERLANDSE REISBUREAU IN CANADA

Shopping Centre, Postbox 176, Burlington, Ont.

Donderdag- en Vrijdagavond open tot 9 uur en Zaterdag tot 6 uur. Tel. NElson 4-1813 (dag en nacht).

EX-PRIESTERS GETUIGDEN

UTRECHT. — De gemiddelde inwoner van Utrecht is niet gauw ergens over in beweging te krijgen. Te verwonderlijker zijn daarom de reacties — positief en negatief — op het optreden van twee voormalige r.k. priesters, de vroegere redemptorist H. J. Hegger, thans gereformeerd predikant, en de ex-trappist M. W. A. Kuin, nu hervormd evangelist, die dezer dagen de gemoederen beroerden door de aankondiging van hun openbare samenkomsten in de Westerkerk.

Onder de titel "Schuldbelijdenis van een priester" verwerpen zij wat ze vroeger in de r.k. kerk "geheel in strijd met de geopenbaarde waarheid en de leer van Jezus Christus" hebben beleden en geleerd en verkondigen en belijden zij het Evangelie: door het geloof alleen, door genade alleen, door de Schrift alleen. De actie was bedoeld als antwoord op de grootscheepse r.k. missie-activiteit die onlangs in de stad is ontplooid.

Huis aan huis was een uitgebreide folder verspreid, waarin zowel wat zij vroeger leerden als wat zij nu belijden, was opgenomen. Reeds voor de samenkomsten begonnen stond de telefoon niet stil bij de contactadressen.

Tot diep in de nacht hebben telkens weer andere onbekenden de op de 18.000 strooibiljetten aangegeven telefoonnummers gedraaid om boze woorden, bedreigingen en vervloekingen te richten aan het adres van de beide ex-priesters.

NIET REACTIONAIR.

Op zaterdagavond gaf ds. Hegger een korte inleiding. Hij legde er de nadruk op dat het niet in de bedoeling was om een rel te ontketenen, maar dat hij en zijn collega wel graag, waar zij in het openbaar mensen misleid hadden nu hun schuld in het openbaar wilden belijden en wilden getuigen van de centrale boodschap van Jezus Christus. Sterk legde hij er de nadruk op dat "het vervullen van de plichten" niet voldoende is en dat als wij zeggen zelf nog iets aan het verzoenend werk van Christus te moeten toedoen om onze zonden uit te boeten wij de eer van Christus verduisteren.

Hoewel het gevaar in dit soort samenkomsten groot is dat het getuigenis een sterk reactionair karakter krijgt, bleek niets van een scherp afzetten tegen de Rooms-katholieke kerk. Op eenvoudige wijze vertelde evangelist Kuin hoe hij tien jaar behoord heeft tot de orde van de Trappisten en tien jaar zwijgend door het leven is gegaan op zoek naar heiligheid. Eerlijk vertelde hij hoe hij er niet in was geslaagd via de genademiddelen die de Rooms-katholieke kerk aanprijst ook maar een stap verder te komen; hij getuigde van zijn teleurstelling en van zijn besluit om dan de kerk maar als kapelaan te gaan dienen.

EERLIJK.

Toen hij een afgevallen lid ging opzoeken om haar te vragen waarom zij haar geloof verloochend had, kwam hij zo onder de indruk van haar geloofsgetuigenis dat hij met andere ogen zijn bijbel is gaan lezen. Zo kwam hij tot het geloof dat het evangelie alleen Jezus Christus en niet de kerk centraal stelt.

Onder intense aandacht werd door de vele aanwezigen naar zijn uiteenzetting geluisterd. Achter in de kerk stonden een aantal opgeschoten jongens, kénnelijk gekomen om deel te nemen aan een rel, maar na de bijeenkomst stonden ook zij buiten de kerk ernstig over het getuigenis van Kuin te discussiëren.

Zondagavond was de opkomst zo overweldigend dat alle gangpaden als een volle tram opgepropt stonden en nog ongeveer 500 mensen naar huis moesten worden gestuurd. Het organiserend comité heeft toen besloten om de volgende zondag een extra samenkomst te beleggen in een van de Utrechtse kerken.

"De Rotterdammer"

CONTACT GEZOCHT!

Wie kan ons helpen aan het adres van de familie

H. DE VRIES

afkomstig uit Friesland, die 2½ jaar geleden met ons aan boord van de Waterman naar Canada kwam met bestemming Hamilton, Ont.?

J. Brouwers
Box 1032
Smithers, B.C.

Zou iemand mij kunnen helpen aan het adres van W. Kiers, die in Juli 1949 met de "Volendam" is geemigreerd naar Ottawa, Ont.?

Bij voorbaat mijn dank

John Koops
c/o Mr. H. De Jonge
R.R. 8 Woodstock, Ont.

Ingezonden:

MODERNE KUNST?

Dec. 11, 1959

Redactie Calvinist-Contact
Mijnheer,

Het is waarschijnlijk omdat ik één van die hopeloze ouderwetse mensen ben. Van het soort dat moderne schilderijen en beeldhouwwerken niet als kunst beschouwt, maar als producten van een verward brein. Dat bioscoopbezoek, dansen en modern realistische lectuur zonder meer veroordeelt als uitvloeiselen van gedemoraliseerde genotzucht en verkankerde levensstijl. Dat zich niet thuis voelt in de kerk als de dominee bijbelse feiten op een overdreven, alledaagse manier voorstelt, en dat zich een beetje onwel voelt bij het lezen van de literaire producten van Okke Jager.

Ja, ik weet het wel, ik word beschuldigd van ouderwetsheid, schijnheiligheid, haarkloverij, farizeisme, literaire onnozelheid, star dogmatisme, zonder kunstgevoel en geen begrip hebbende van godsdienstvrijheid. Maar, ik wou U toch laten weten dat ik de verzen die U opnam in uw blad over de bevalling van Maria, iets verschrikkelijks vind. Het heeft me aangetast in mijn eerbied voor dat wat voor mij heilig is. Ik sidder als ik eraan denk dat deze C.W.B. zich misschien nog eens gaat vergrijpen aan b.v. het lijden en de kruisiging van de Heiland.

Heeft u ooit het realistische gedicht van Vondel gelezen over de "Kindermoord te Bethlehem"? Een van de verzen (uit herinnering, vergeef me kleine onjuistheden)

Ik zie de mellek op de lippen,
van de bestorv'en bleke lippen;
Gerukt nog vers van moeders borst.

Ik zie de tere traantjes hangen,
Als dauw aan drupplen op de wangen;
Ik zie ze, vuil, van bloed bemorst.

Of Vondels gedicht "Christus gekruisigd", de heilige realiteit van "Ik zie de spijkeren met ijselijke slagen, door hout en handen jagen". Dit zijn voor mij voorbeelden van realistische dichtkunst, zonder de heiligheid van het gebeuren te verguizen.

Mijnheer de redacteur, mogen we behoed worden voor een overdosis van platvloerse Okke Jagers en dweperige de Merodes.

U dankend voor de plaatsing,

B. D.

De geachte inzender willen wij op één punt geruststellen. Ook C.C. is stellig niet voor een overdosis van moderne kunst, vooral niet als deze kunst onbegrijpelijk wordt. Aan de andere kant moet men kunst — echte kunst dan — uitingsmogelijkheid geven. Waar de grens ligt is erg moeilijk vast te stellen. Wat de een platvloers of dweperig vindt, ressonneert in de ziel van de ander. De bescheiden dosis, die C.C. zéér sporadisch aan geinteresseerden in deze dichttrant biedt, is misschien ook nuttig om àl te traditionele dichters wakker te houden.

Red.

"NIEUWE ETHIEK"

Volgens berichten uit Japan worden de moeders van 47.000.000 jonge kinderen in China gedwongen hun kinderen in dag-bewaarplaatsen achter te laten, terwijl zij in de "communes" gaan werken. In een hoofdartikel van de "Peiping Volkskrant" wordt er op gewezen dat een nieuwe ethiek en nieuwe karaktereigenschappen bij de kinderen tot ontwikkeling worden gebracht. "De kinderen van onze tijd hebben hun land vurig lief, zowel als de collectieve gemeenschap en zij werken en studeren zeer intelligent."

Een ander bericht meldt dat de communisten weten dat kleine kinderen vroeger kunnen worden onderwezen dan in het westen het geval is. Daarom begint men met de training al op een leeftijd van twee jaar.

WEDERVERKOPERS

WINTERTIJD IS ROOKWORSTTIJD

Wilt U prima kwaliteit Rookworst, Metworst, Boterhamworst, Lunchworst, Rookvlees enz., gesneden of aan stuk, dan is

HOPMAN

"de Hollandse Slager",
5 Emma St., CHATHAM (Ont.), Uw adres.
Postbox 612 - Tel. EL 2-0740

145-ACRE HIGHWAY FARM

near Orangeville. An extremely productive farm. $ 26,500 full price. 10-room house will divide into apartments. Bathroom, kitchen cupboards, running hot and cold water. Big, sturdy, 60 x 72 barn, water, hydro. Price includes litter carrier, DeLaval milker, electric separator.

STARR REAL ESTATE
ORANGEVILLE

140-ACRE DAIRY FARM

On main Orangeville—Guelph highway. $ 36,500 full price. Neverfailing spring. Huge 60 x 60 barn with 30 x 30 addition. Hydro, water, litter carrier, silo. Bulk milk tank, Surge milker. Milk contract takes all milk farm can produce. Roomy brick home, 4 bedrooms, completely modernized. Small orchard. Lovely shade trees.

STARR REAL ESTATE
ORANGEVILLE

Kuntz & Vanderiet Books

openen op 15 Januari 1960 hun nieuwe winkel
1375 WESTON ROAD, TORONTO

★

Wij nodigen een ieder uit, onze nieuwe zaak met een bezoek te vereren.

Ter gelegenheid van de feestelijke opening ontvangt een ieder die voor meer dan $ 2.— koopt gedurende de week van 15 tot 23 Januari

EEN SPECIALE ATTENTIE.

Dit geldt ook voor postorders. Ons postadres blijft:
P.O. BOX 241, WESTON, ONT.

★

Voor al Uw boeken naar

Kuntz & Vanderiet Books

FOR HOUSES,
Investment Properties,
Building Lots and Farms
in or near
TORONTO
see or write
HARRY SNOOK
with
Harvey Keith, Realtor
181 Eglinton Ave. East
HU 7-3333 or HI 7-1417

DUXBURY
TRAVEL SERVICE
Agent: TCA, KLM, Holland-America Line, Europe-Canada Line
BRAMPTON, ONT.
85 Main St. N. Phone GL 1-4288
Agent Canadian National Railway

WHITE ELECTRIC
84 Talbot Street — Telef. 289
AYLMER, Ont.
Radio's, Koelkasten, Fornuizen, Wasmachines, Lampen
Alle reparaties — Inruilen

Geschenk Pakketten
NAAR NEDERLAND

Wij zenden voor U, geheel franco naar elke plaats in Nederland:

5 pond KOFFIE en (of) THEE voor $ 6.00

1 vv GOUDA KAAS, ongeveer 9 lbs. $ 5.00

1 EDAM BROOD KAAS, ongeveer 5 lbs. $ 3.50

Vraag onze volledige lijst.

VANDERVEEN'S IMPORTING CO.
1505 Grandville Ave.
GRAND RAPIDS, MICH., U.S.A.

CLASSIFIED ADS

ARE EASY
AND NOT EXPENSIVE

Pay your advertisement when you send it in. See our standard-rates below:

— — —

Birth-announcements $ 2.50
Engagement-announcements . . $ 2.50
Marriage and anniversaries . . . $ 3.50
Notifications of death . . . . . $ 3.50

— — —

"For Sale" and "Want" advertisements up to 40 words $ 2.00. Every word more 5¢. For "letters under number" $ 0.50 extra.

Send your payment together with your ad to:

Calvinist-Contact
Box 312, Station B,
Hamilton, Ont.

Verloofd:

ADRIANNA M. VAN DIXHOORN
en
CATRINUS HULST

Aylmer, Ont., 29 December 1959.

Engaged:

TINA ZANTINGH
and
BART LINKER

Januari 1, 1960.
R.R. 3, Wyoming, Ont.
Rapley St., Strathroy, Ont.

De Here dankbaar mochten wij met onze geliefde ouders

ALBERT MULDER
en
WILMA MULDER—
HUNENSTIJN

op 24 Dec. hun 35-jarige echtvereniging herdenken.

Dat ze nog vele jaren voor elkaar en ons gespaard mogen blijven is de wens van hun dankbare kinderen.

Teus - Gijsje, Nederland.
Willem - Ali, Kingston, Ont.
Jan - Corry, Nederland.
Frits - Aartje, Kingston, Ont.
Jelle - Willy, Toronto, Ont.
John - Tieny, Kingston, Ont.
Jack - Coba, Kingston, Ont.
Cherrie, Toronto, Ont.
Pepy en
Beverly en
17 kleinkinderen.

Odessa, R.R. # 1, Ont., Canada.

Uit Holland ontvingen wij het droeve bericht dat de Heere tot Zich genomen heeft, in vast vertrouwen op haar Heer en Heiland, onze geliefde Moeder, Behuwd- en Grootmoeder

**Mevr. JANSJE KOK—
JONGENEEL**

op de gezegende leeftijd van bijna 91 jaar.

J. Van Staalduinen.
A. M. Van Staalduinen—Kok
en kinderen.

Stoney Creek, Ont., Dec. '59.

TEACHER NEEDED

Able to teach grade 1, or 2 and 3. Start at once. Applications with full information to: Box 1165. Jacob W. F. Uitvlugt, B.A., Ed., Principal, Knox Christian School, Bowmanville, Ontario.

DAIRY FARMS FOR SALE

175 ACRES. Best huis en barns. Stamboekvee Holstein. Alle machinerieën. Melkcontract. Dicht bij Jarvis. Bulkcooler. 50 stuks vee. Vraagprijs $ 55.000. $ 20.000 down.

100 ACRES. Eerste klas grond. Dicht bij Ancaster. Best vee en machinerieën. Melkcontract. Goed huis en barns. Vraagprijs $ 45.000.00. Down $ 15.000.00.

113 ACRE. Goed huis met nieuwe barn. Machinerieën. Aan harde weg dicht bij Dunnville. Vraagprijs $ 18.000.00 Down $ 6.000.00.

3¾ ACRE TUINGROND. Greenhouse. Best huis. Vraagprijs $ 19.500.00. $ 2500.00 down.

JACK BYLSMA
REAL ESTATE
1607 King St. E., Hamilton, Ont.
Bel LI 9-3894

FARMS

Alvorens U overgaat tot het kopen van een farm, komt eerst eens kijken op het

Vancouver Island Farm District

rond Duncan. De commissie van de First Chr. Reformed Church van Duncan geeft U betrouwbare inlichtingen voor dairy en poultry farms, die hier wel te krijgen zijn. De melkprijs is in dit district hoger dan waar ook in Canada.

Namens de Commissie:
A. Berends, Hillbank Rd., R.R. 1,
Cowichan Station,
Vancouver Island, B.C.

TE KOOP:

100 Acre Dairy Farm

met 17 bussen melkcontract per dag. 2 Huizen en 2 schuren aan paved road, omgeving Boston. 45 Holstein melkkoeien en 25 stuks jongvee. Alle machinerie. Bulkcooler voor 42 bussen melk. Vraagprijs $ 61.000.—.

187 Acre Dairy Farm

in de buurt van Alberton (tussen Hamilton en Brantford). 2 Huizen en 3 schuren (1 nieuwe moderne schuur met milking parlour). 48 st. Holstein vee en machinerieën. Melkcheque ongeveer $ 900 per maand. Bulkcooler beschikbaar. Vraagprijs $ 75.000.—.

Verder hebben we nog een farm in de buurt van JARVIS en een bij DUNNVILLE. Beide met groot melkcontract.

Voor meer inlichtingen betreffende deze en andere farms die wij te koop hebben,

Contact
BILL VAN ENGEN
at LI 9-4603 or FU 3-7392

JACK KWEKKEBOOM
REAL ESTATE
2113 King Street East
HAMILTON, ONT.

Voor prima
Uurwerk Reparaties
en goede services naar

DAAN DEWAAL DIAMONDS-JEWELLERY Bus. GE 8-9212

Watches & Clocks

619 Dundas St. East
LONDON, ONT.

Te koop aangeboden:

100 ACRE FARM, gelegen aan # 2 Highway, ongeveer 20 mijl vanaf London, zeer goede gedraineerde zavelgrond. Een groot stenen huis met 5 slaapkamers, woonkamer, eetkamer, badkamer, serre en basement. Centrale verwarming. Twee goede barns met veestallen, varkensschuur, kippenhok en een schuur voor machinerieën, alles in eerste klas conditie. Prijs slechts $ 26,000.00. Hypotheek beschikbaar.

150 ACRE FARM, ongeveer 15 mijl van St. Thomas, aan de Lake Road. Dit is zeer goed land en geheel gedraineerd. Op deze farm zijn 13 "oil wells" in werking welke een jaarlijkse bron van inkomsten zijn. 40 acres wintertarwe. Het huis heeft 8 kamers, met badkamer, basement en centrale verwarming. Twee barns met veestallen, de gebouwen zijn in goede staat van onderhoud. Prijs: $ 26,500.00.

75 ACRE FARM, zeer goede zavelgrond, 10 acre bos, twee barns, een met cement vloering en veestallen. Een goed huis met 7 kamers, badkamer met heet en koud water, basement en centrale verwarming. Prijs slechts $ 14,000.00. Deze farm kan met een laag downpayment worden gekocht.

Voor deze en andere farms schrijf of telefoneer naar

JAN BOSVELD
53 Victoria Avenue CHATHAM, ONT.

Phone ELgin 2-9056, salesman voor CANADA TRUST CO., London, Ont., Realtor.

IMPORTED HOLLAND
HERRING
Sea Gull
BRAND

Ze zijn er weer! **DE ECHTE NIEUWE HOLLANDSE SEAGULL HARING**

VOOR DE FEESTDAGEN: Geen betere tractatie voor "de hartige hap" dan het Hollandse zeebanket.

De originele Hollandse MAATJESHARING in handige potten. Gemakkelijk te bewaren in Uw refrigerator. Zo ver mogelijk schoongemaakt.

Nu ook weer onze verrukkelijke nieuwe **zure haring en rolmops.**

SEAGULL HARING

Zoals U ze in Holland gewend was

Vraag er Uw winkelier naar — hij moet ze hebben!

C. PARLEVLIET
R.R. 1, Garner Road, Niagara Falls, Ont.

Verzwakte Zenuwen?

Lusteloos, moe, angstig, humeurig, huilerig, kouwelijk, onredelijk, nare dromen, onrust, is alles fout, nergens licht, verdrietig, levensmoe? Wij durven volledig herstel garanderen als U een goede kuur neemt met onze onschad. kruiden Nr. 3. Desgewenst toezending in blanco verpakking. Broch. en inl. gratis. Kruiden voor alle andere slep. ziekten.

Voor Canada uitsluitend volle kuren (9 mnd.) à $ 15.00 bij vooruitbetaling.

Kruidenhuis "FLORA"
Westersingel 40, Groningen, Ned.

Bulbfarm for sale

aan Hoofdweg Okanagan Mission. Een der mooiste plekken van B.C. 4 mijl van Kelowna. Gladiolen, tulpen, pioenen etc. Zeer goede zaak in bollen, bloemen en planten. Nieuw 6 kamer huis, volledig basement, 3 car garage. Machinerie. Blijf 1 jaar advies geven. Inlichtingen R. Doeksen, Okanagan Mission, B.C.

H. VAN PELT
RELIGIOUS BOOKSTORE
ST. THOMAS

Store 717 Talbot Street
Residence 25 Hiawatha Street
Voor het Hollandse boek zijn wij het
VOORDELIGSTE ADRES
Vraagt onze lijsten!
Wij hebben een zeer grote voorraad Engelse en Hollandse Kinderboeken voor Zondagsscholen!

Voor goede prijzen en vlugge opruiming van Uw dood vee

Telephone (collect)
Ancaster MI 8-3939
GEORGE LUNSHOF

Denkt U over de aanschaffing van een nieuwe
L A R K, Studebaker fabrikaat?
Bezoek dan eerst

McMANUS MOTOR SALES AND SERVICE
963 BARTON STREET EAST, HAMILTON, ONT.
Phone: LI 5-1464
of neemt contact op met Mr. B. KAMPHOF, 80 Vansitmart, Hamilton. Phone: LI 5-9026.
Ook voor betere "Used Cars" het beste adres.

JOHN BROEKSTRA

Watchmaker
GRIMSBY, ONT.
Phone WH 5-5611 and WH 5-5712
In HAMILTON - BURLINGTON
en omgeving
Phone JA 2-5996
voor Woensdags.

D. VAN LEEUWEN & CO.

CERTIFIED PUBLIC ACCOUNTANTS

•

Telephones:
Toronto - EM 6-4147
St. Catharines - MU 2-9285

112 BOND STREET, TORONTO 2

DELRAY MOTORS

Het Nederlandse Auto Centrum in Toronto

VOOR BETERE WAGENS
TEGEN GEGARANDEERD
LAAGSTE PRIJZEN

Downpayments v.a. $ 25.—.

601 St. Clair West
LE 6-0792

G. JONKHEID, Eig.

Gaat U verhuizen?
dan naar:

VAN'S MOVING & CARTAGE
(eigenaar J. Vander Wal)

Speciaal ingericht voor het vervoer van Emigratiekisten. Verder: Van, Stake, Dump en Platformtrucks.

RO 2-7445
44 GLENWOOD AVE., TORONTO

NAAR NEDERLAND

Bespreek tijdig Uw passage!! Ook voor familie overkomend uit Nederland. Alle inlichtingen:

VAN HERWERDEN TRAVEL SERVICE
741 King Street E. OSHAWA - Telefoon RA 8-4471
Agenten voor HOLLAND AMERICA LINE en EUROPE CANADA LINE

ABONNEMENTSFORMULIER

Hierbij geef ik op als abonné van Calvinist-Contact

Naam ....

Post-adres ....

....

Aangebracht door: ....

Naam ....

Post-adres ....

....

Aanbrengpremie: ....

Zendt dit formulier met het abonnementsgeld ad $ 4.00 in cash/money-order/cheque (bij cheque 15 ¢ extra voor bankkosten) naar "Calvinist-Contact", Box 312, Station B, Hamilton, Ont.

Aan:
Calvinist-Contact, Box 312, Stat. B, Hamilton, Ont.

ADRES VERANDERING

NIEUW ADRES:

Naam ....

Post-adres ....

....

OUD ADRES: